青島時報

社址 觀山路八號 電話 三三五五號 郵政信箱 一四三號

中華郵政特准掛號立券特別認爲新聞紙之類

第三千七百零七號

▷今日本報四大張◁

登記證 中宣會中字壹肆肆貳號 內政部警字陸貳捌號

電報掛號二五一四號

中華民國十三年九月一日發行

印刷所 觀山路福民印刷局

本報價目 本埠	本報價目 外埠	廣告價目 普通	廣告價目 特別
零售每份大洋四分 每月大洋一元 半年五元四角 全年十元	每月大洋一元二角 半年六元六角 全年十二元四角	△每英寸每日五角每月三元△全面每月二百元每日五十元△半面每月一百元每日三十元△長期廣告面議	△每英寸每日一元每月五元△全面每月四百元每日七十元△半面二百元每日四十元

上海成都八小時到達

中國航空公司 增加特別快班飛機

中國航空公司近以上海成都間客票郵件日見激增因於最近新購之道格拉斯巨型飛機運到上海後經即運往龍華裝配機件復經試飛成績良好茲定於本月二十二日起增設上海成都線特別快班飛機每星期二五等日由上海飛往成都星期三六等日由成都飛回上海每週往返兩次均當日到達又是項特別快班飛機計由上海飛往重慶僅需七小時到達由上海飛往成都僅需八小時而已計上海成都單程客票爲四百元來回七百二十元南京成都單程客票三百八十元來回客票六百八十五元再查上海飛往成都全程長二千二百餘公里向例須分兩日航程今僅七八小時短促時間即可飛航完程洵自該線完成以來未有之便利也

如有接洽事項請 垂詢

中國旅行社 中山路六十八號 電話四九一一號

青島鹽業銀行廣告

本行創立於民國四年信用久著總行設在上海並於北平 天津 漢口 南京 香港 廣州 杭州等處設有分行各省會均有通匯機關

股本總額壹仟萬元 已收股本柒百伍拾萬元 公積金伍百陸拾肆萬元

業務要目

營業部 存款 滙兌 押匯 貼現 放款 買賣有價證券

儲蓄部 定期儲蓄 本息合計定期整數儲蓄 存本取息儲蓄 整存零取儲蓄 零存整取儲蓄 活期儲蓄 定有詳章 隨時送閱

行址 河南路六十八號 電報掛號七七七五 電話 經理室四八二六 營業室二七九三

律師盛家良事務所遷移通告

本律師事務所已由原寓遷移至中山路二十五號二樓（即華振氏藥房樓上）照常辦公電話五二九七號特此通告

浙江興業銀行 光緒三十三年創設

特別儲蓄存款

有活期的方便—隨時可取

有定期的權利—利息優厚

◎章程◎

一，存入此項存款存入時由本行填給存單爲憑計分五元十元五十元一百元二百元五百元一千元七種存數至高額以一千元爲度

二，利息照左列存滿月數及年息計算凡不足月之日數及存滿一年不換新單者不計利息一個月至六個月五厘七個月至八個月五厘半九個月至十個月六厘十一個月六厘半十二月七厘

三，取出存款隨時可取本息一次付清留有印鑑者須印於存單未留印鑑者憑單辦理

四，掛失存戶遺失圖章或存單立即通知本行俟查明後照章具保掛失登報作廢

◎儲戶保障◎

資本—另撥五十萬元

公積—已有二十四萬餘元

會計—與營業部完全劃分

帳略—每三個月將貸借對照表登報公佈

責任—全體董事及總經理負無限責任

◎行址◎ 總行：上海北京路 青島支行：河南路十五號

◎電話◎ 經理室：五五一九 營業室：三二〇八 五八八八

英商巴勒保險公司 擴充業務 優待保戶 並遷移地址啓事

逕啓者（本公司英文名稱North British & Mercantile Insurance Company Limited.）本公司總行自西歷一千八百零九年在英京倫敦開辦迄今已逾一百二十餘年分設遠東總行於上海江西路二百五十九號亦有五十餘年之久管轄中國各通商口岸及日本東京等處專營火險水險汽車險意外險郵政包裹險等資本雄厚賠款迅速故在保險界已有悠久歷史遐邇咸知茲爲擴充青島業務優待保戶起見凡業各界直接向本公司投保房產貨物生裝衣舖等火險當照實收保費內剔除攬客（即攬保險人）佣金以資優待而廣招徠此爲本公司破除保險業不良習慣普及保戶公衆利益以杜流弊倘荷雨新知有鑒斯誠請與本公司青島經理宋聿青君接洽當秉服務忠誠之旨奉迎以副惠顧之雅意又本公司遷移中山路三十九號三樓電話四七六四號合併附告

英商巴勒保險公司 青島經理宋聿青謹啓

石臼所昭祥永祥輪船經理劉梅村重要聲明

鄙人所有之昭祥永祥輪船向以往來青島等處裝運客貨爲業在青島設立帳房管理添上煤水零件等項鄙人因不能常川駐青以常在青島代各商號辦事之劉實廷代爲照料現劉實廷攜款並管理處圖章潛逃無蹤除已派人四出查拿外特登報聲明凡關於昭祥輪船管理處之往來帳項其有管理處正式證據者由鄙人負責清理自登報之日起於五日內寄函所口公祥聲明其無正式證據者鄙人概不負責至接洽裝載等仍由富繼洋行照常代理恐未遍知特此鄭重聲明

北平 三和義細毛皮貨店 青島唯一皮貨上市

▲宗旨賤賣不減價 賤賣是擴充營業 減價是貨色提高▼

本號向設北平歷有年所自置各種上等細毛皮貨特備男女時式皮衣應有盡有種類繁多不及細載茲因北平市面蕭條特派專員來青推銷不圖餘利换回血本敝號抱定宗旨以實求實決不虛僞茲爲擴充營業起見不敢提高減價久蒙各界信仰欲購從速莫失良機敬請駕臨參觀無任歡迎

地點 青島天津路 東華旅社 三樓十六號 電話二一九四六

山東建埝委員會第五次招標廣告

本會膠澳區趙馬段小江海西兩河之橋樑石壩工程現擬招商承辦凡願承做者可於十月二十二日以前向青島膠縣支路二號本會工程處領取章程圖說等件印刷費免收幷將所投標價於此期前逕寄濟南商埠小緯二路本會可也

交通銀行出租保管箱啓事

查敝行出租之純鋼保管箱大小四種均有空剩茲爲貫澈服務宗旨起見特將租價減收七折以示克己凡各界人士欲謀財產安全請 駕臨採用無任歡迎

保藏穩固 租價低廉 存取便利 手續簡捷

章程承索即奉 行址 中山路九十三號

社論

辦的甚麼外交？（下）

汪精衛先生

我們也承認：飽受外力束縛的中國，要進行外交自然感受絕大的困難；但外交當局決不容因爲環境的困難，而拋却整個的外交路綫，一味聽天由命任人擺弄。要知道：外交的本質是含有充分的『推移性』的，外交的進行是曲綫的而非直綫的。在外交上談不到『一成不變』的主義，更談不到『放之四海而皆準』的政策。在此國際意義之下，我外交當局果能運用縱橫捭闔的外交手段，與世界各國樽俎折衝，何嘗沒有辦法？何嘗沒有出路？但事實擺在眼前，我外交當局始終居於十足的被動地位，那一件事是值得國人表示同情的呢？請汪先生撫衷自問。

當一九一四年歐戰開始，美國表示絕對保守中立，但一九一七年却又參加戰爭；百年前，英德提攜而與法國對敵，但一九一四年，又與法國攜手而對付德國。這都是過去的事實，証明外交運用之推移性。至於歐戰後的國際局勢，更是支離怪誕而不能以常理推論。第一，戰敗的德國，於一九二五年與英法意諸國訂立羅加諾條約，撤退德境英法的駐軍。一九二六年，與俄訂立柏林條約，同年九月加入國聯，到現在却又退出國聯，收回薩爾，撕毀凡爾賽和約，公開以反俄前鋒自居；第二，社會主義的蘇俄，近數年來居然與各資本主義國家同盟締約，甚至加入素所反對的國聯；第三，歐戰後的意大利爲了不得和約的實惠，乃與德國站在一條戰線，反對『凡爾賽集團』，但至本年一月七日羅馬協定簽字，又與法國攜手，共同對付德國；及至十月三日意亞戰事開始，法國反與英國協同對意實施制裁，第四，在最近的二十天以內，最初英法意見一致，繼而法國態度猶疑與英國幾至決裂，可是昨天法國的態度又來一次轉變，對英表示好感。實例舉不勝舉，可見國際間的局勢瞬息萬變，無論那一個國家沒有固定的外交政策，都在勾心鬥角的大事周旋。但我們要認識清楚：各國的外交家雖在虛與委蛇，千變萬化，可是誰都不肯放棄其本國的利益。外交的手段，而維持國家領土主權之完整才是目的。

我們是弱國，但弱國不見得沒有外交。即以當前的意亞爭端而論，亞國代表在國聯方面的活動不遺餘力，他不但把意大利的代表氣得退席，而且能得到各會員國的同情。所以，亞比西尼亞値得我們欽佩的地方，不止是在軍事上能抵抗，同時在外交上也絕不失敗。反觀我們中國的外交，死到極點，消沉到極點。世界有多少國家，無論是大，是小，是强，是弱，是君王，是共和，是資本主義，是社會主義，總沒有一個是中國的朋友。難道我們的外交當局還在夜郎自居，瞧不起任何國家麼？

汪先生是孫總理的忠實信徒，不會忘了『聯合世界上以平等待我之民族共同奮鬥』的遺囑罷，更不會忘了民族主義是力爭民族的自由平等罷。爲甚麼身負外交重責而不盡其本職爲國家求相當的生路呢？數月前，汪先生的辭職電報中有云：『以病弱之軀，而負重責，設若因此而貽誤國事，其將何以對國人？』現在，汪先生政躬康復，官復原職，正可以邁力前進，爲國宣勞了。我們決不希望汪先生『貽誤國事，愧對國人』，因爲汪先生過去的歷史太光榮了！

誠然，外交之進行也有其相當的祕密性，容或汪先生已有好的外交方針祕而不宣。但，我們總希望在事實上能有具體的証明。十足的秘密外交，已經不適宜於現代的世界了。

萬國書局

經售

工業用書，歐美經典，精美文具，歐美雜誌及商用電報密碼書

代定

歐美雜誌及原版西書只收出版原價

中山路二一六號

電話六六三零

東萊趙琪訪求先世遺著啓事

琪蟄居以來，蒐輯明清兩朝先世遺著，得有五十餘種，顏曰東萊趙氏楹書叢刊，剞劂幸已竣工，因念　先六世叔祖昆季三人，在有明中葉，稱爲東萊三鳳、長公諱燿，字見田，別號虎瞻，以翰林仕至兵部尚書，詩文之外，頗工書畫，三公諱燦，字見素，工書善畫，舉亞魁後，數年而歿，次公諱煥，字吉亭，以進士仕至吏部尚書，萬歷朝，秉國鈞者十餘年，奏疏應多，而家無遺稿，查程開祜籌遼碩畫，有時事可虞　天燮宜畏疏・風靈示儆疏，但只載題目，未得奏章，此外有行文八卷，亦未搆得　　先八世叔祖諱上喆字伯濬，以明亡不仕，著述甚富，除皐綱錄，建文年譜，逸史三傳，來史・石家談詩，詩文集，己編入叢刊不計外，尚有藏書論斷，正統論碧，東山詩史，自擬所南心史，正字蒙求，漁樵問對外篇，訪求絫年・卒不可得，竊念　　先伯濬公，倡山左大社，以應復社，三會於吳江　　先八世叔祖赤霞公，守鎖江時，出各書以示人，曾有愛而抄存者，前登報訪求，承萊陽于君朗霄，贈以家傳誄文，安邱劉君枚皐，贈以赤霞公遺詩，濟南張君耕腴，贈以見田公影印畫片等，曷勝感謝，並有友人謂於口外鐵嶺，哈爾濱，曾見有藏書論斷等一兩種，於蕪湖見有漁樵問對外篇等書，除專函訪搆外，特登報端　海內諸君子，倘存有上列各項著作及書畫，　惠賜借刊或影印，定當從優酬報，此啓

通信處青島龍口路一號永厚堂

現代最新之消腫止痛

外科聖約 救急膏

國府註冊 楊醫生

主治：火燒水燙　跌打損傷　瘡癤疔毒　癰疽頑瘍　疥瘡濕癩　小兒胎毒　外科急症　立止痛腫

總發行所　青島南洋大藥房　膠州路六十七號電話五八四二號

分發行所　烟台南洋大藥房　朝陽街路西電話五一八

青島南洋藥房　新到大批化妝原料司的林　生髮油原料各種香料及一切化妝應用　各種材料選貨精良定價低廉倘蒙惠顧不勝歡迎

吉美飯店 Jimmy's

本店最近特聘名廚師數位各菜價目亦減低請各界仕女駕臨敝店試嘗當知言之不謬也

午餐　一湯　三菜　點心　咖啡　1,20

晚餐　果盤　一湯　三菜　點心　咖啡　1'50

一元經濟菜　午晚常備

各菜每日更換

聚餐宴會　特別歡迎

中山路三十二號　電話三九五三

兒科專藥 **嬰童萬安散** 每包二角

行銷中外　世界馳名　家庭必備。

凡小兒痰熱積聚，胸膈脹滿，不思乳食，甚則氣急痰壅，目瞪口噤，狀類驚風・實是痰閉，宜急服此散，必獲奇效，又小兒痞積，乳積，蟲癖，脖細，肚大，青筋，腹痛，大便酸臭，晝不思食，夜不安眠，或傷食嘔吐，嗜睡腹脹，瀉痢瘧疾，大便不通……服之無不神效，又小兒初生三日內服藥一厘，去胎毒，能免天花痘疹，又男女老幼上焦火盛，口舌生瘡，胃病腹疼及羊癇風等症，服之亦極神效。

總發行，青島至誠藥社（認明字號）（以免誤購）

總店，青島東平路卅六號（電話五一七五）

第一支店，青島中山路國貨商場內　電話六六四〇

第二支店，青島東鎮歷城路二十三號

（電話購藥，可以專送）（本外埠各大藥房商店均有經售）

廣東 **眼藥大王**

不用針刀能去眼膜　任何眼疾用藥準好

電話購藥　可以專送

●去眼膜藥每料售洋五元二角。●除點去翳藥每料售洋二元一角●普通光明眼藥，每料大洋三角五分，●去眼膠藥水，每瓶六角，二角，一角

青島至誠藥社獨家經售（並無第二家）

總店；青島東平路三十六號（電話五一七五號）

第一支店；青島中山路國貨商場內（電話六六四零）

第二支店；青島東鎮歷城路二十三號

福祿壽大戲院

十月二十廿一廿二日起映

聯華公司非常貢獻

武俠明星　范朋克　琵琵黛妮兒破天荒合演

銀河取月

△劇情緊張▽　△熱烈刺戟▽

范朋克與琵琵黛妮兒兩大明星與影迷闊別已久。今雙星合作實爲不可多得之佳片！

武俠豔情兼而有之　浪漫風流

注意特別加映!!

精彩　非常　滑稽　音樂　鋼筆　畫片

米老鼠主演「好萊塢」鉅片獻映夜

明星大戲院

十月二十廿一廿二日　連映三天

每天三場日場二點半三毛五毛八毛夜場七點十分九點四毛七毛一元

她終生包圍於社會指摘的攻擊中

老其罪狀僅僅是掙脫了禮教的鏈索而（愛）了他

◆愛的奴隸，情的罪人・絕無半句怨言，

◆身的創痕，心的譴貴，摒此一身忍受，

安哈婷　約翰鮑爾士合演

葬姬遺恨

蒼蒼者天　曷其有極

嗚呼，汝娶吾不知日，汝死吾不能救，生不能相養以共居，歿不能撫汝以盡哀，斂不憑其棺，窆不臨其穴。吾行負神明而使汝夭，

不妨有同床異夢的夫婦，却不容有異床同夢的情侶，社會，社會。何殘酷如斯

秀蘭鄧波兒小姐主演

小姑娘

"OUR LITTLE GIRL"

不日公映　　不日公映

本月二十一日起

時間　上午八時起　下午六時止

歇業

大拍賣

乾順泰

高密路

電話三八三三

本號前因市面蕭條無意前進宣告歇業業已數月爲求迅速結束起見將門市部數萬元之存貨

照本五扣拍賣

綢緞羅葛比及呢絨
粗細布疋花妝香品

樣樣都有

貨無殘劣　價有特賤

行見大減價者將束手無策

全家之健康保障

韋廉士醫生紅色補丸清導丸嬰孩自己藥片

凡應用此數種世界馳名家用良藥之家庭其家人均有一可靠之健康保障此類家庭遍世界各地無慮千萬北平軍分會俱樂部國據指導于冷華君之家庭即其中之一也于君書云「去歲鄙人腰痛背楚腦力虛弱食量減少精神困頓迭服各藥未有效果繼又略血後經友介紹試服韋廉士醫生紅色補丸及清導丸約十餘日略血痊愈精神增加連服數瓶胃納日進各症霍然內人因管理家務操勞過度致患血虧面色蒼白四肢乏力月信失序兼患白帶鄙人以自己之經驗囑服韋廉士醫生紅色補丸及清導丸旋即帶愈經調容顏紅潤今仍康强二小兒屢患食積感冒投以嬰孩自己藥片每能迅速告痊此片實有立竿見影之效曷勝感謝」

韋廉士醫生紅色補丸統治由血虧腦弱而起之各症業已屢試屢驗清導丸爲平肝導滯聖品嬰孩自己藥片味美效宏治療嬰孩腸胃疾病出牙痛楚功効獨到 各藥房皆有出售或向上海江西路四五一號韋廉士醫生藥局購買定價紅色補丸每瓶一元五角六瓶八元清導丸與嬰孩自己藥片均每瓶七角六瓶三元五角郵力一概不取

如意膏 療膚極品

治療皮膚疾患如意膏實係醫藥科學之登峯造極出品其功效勝過一切藥水藥膏藥粉因其既具此類藥水藥膏藥粉之長復具現代醫藥科學改良增益之美一經搽用立即開始其清涼止痛消毒治療之工作皮患之在他藥失效之後而爲如意膏所治愈者爲數綦多近又有廣東塘頭廈郵寄代辦所黃少文君來書云

「鄙人前患皮病治以各種藥水藥膏均無效驗後由省購來如意膏一匣搽抹數日病即告痊誠良藥也」君或君之家人如患濕疹疥癬癩鬎爛腿或各種瘡瘍面疹酒刺膿疱癤瘡或偶爾割破灼傷燙傷跌損蟲螫治以如意膏必得滿意之效果 各藥房皆有出售或逕向上海江西路四五一號韋廉士醫生藥局購買每匣大洋七角六匣三元五角郵力免收

金城銀行謝啟

敬啟者敝行十月十日遷移河南路新屋營業猥蒙 高軒蒞止 厚貺遙頒承接之餘感與慚并特此鳴謝敬祈賜詧謹啟

恆義昇襪廠

貳週紀念大廉價最後二天

▲上等國貨呢帽每頂八毛◉國貨學生跑鞋每雙三角

應時貨特別犧牲

▲全毛背身每件一元五毛
▲全毛毛衣每件二元六毛
▲全毛毛褲每件二元五毛
▲五和男衛生衣八毛五分
▲五和開襟男衛生衣九毛五分
▲五和棉毛衫每件一元三毛
▲五和春秋衫每件六毛二分

▲華達呢男襪每雙二角
▲華達呢女襪每雙一毛八分
▲華達呢童襪每雙一毛三分
▲自由線童襪每雙八分
▲340開士米男毛襪每雙六角
▲216開士米女毛襪每雙七角
▲維也納女舞襪每雙二角五分

▲100國貨抵羊毛線每磅二元◉四股蜜蜂毛線每磅三元一毛

地址 濰縣路四十九號 電話：三二一八號

老牌品海香烟

人人樂吸

（每包售大洋伍分）

盛行數十年而不衰

其質味之美妙不言可喻

中國實業銀行儲蓄部特別有獎儲蓄第九次開獎已於二十四年九月三十日在天津舉行茲將中獎電報號碼列下

獎別	號碼
特獎	第0[illegible]090號
頭獎	第23855號
二獎	第25123號 第61149號
三獎	第54907號 第39574號 第[illegible]4778號
四獎	第31958號 第01691號 第41623號 第47755號
五獎	第10307號 第39493號 第21640號 第53740號
末尾	第05號 第25號 第45號 第65號 第85號

注意電碼如有錯誤以正式號單爲憑

青島 成和堂書局

十月二十號起 十一月廿號止

各種運動器械大減價一個月

地址 濟甯路 電話 四一八零

類別	品名	原價	廉售
網球拍類	新到甲球拍	三元五毛	二元
	布雲紗花球拍	十元	六元
	布雲SB球拍	十元	六元
	布雲新式球拍	八元	四元八毛
藍球類	利生特式藍球	九元	四元五毛
	利生B6藍球	十元	八元
	布雲SC藍球	八元	六元四毛
	布雲SD藍球	七元	五元六毛
足球類	利生T字足球	十元	八元
	利生F8足球	八元	六元四毛
	布雲SB足球	六元五毛	五元二毛
	布雲SC足球	五元五毛	四元四毛
排球類	利生A4排球	六元	四元八毛
	利生A5排球	七元	五元六毛
	布雲SC排球	五元	四元
	布雲SD排球	四元	三元二毛
壘球類	利生十四英寸A1壘球	二元	一元六毛
	利生十四英寸A2壘球	二元	一元六毛
	利生十英寸A4壘球	一元六毛	一元二毛八分
	利生十英寸壘球	一元二毛	九毛八分

其他各種器械及零件種類繁多不及細載

兒童在求學時代學業之優劣全視記憶力之强弱為標準如在此時期常給兒童一匙富有滋養之……

司各脫乳白鱉魚肝油

則既能增加其記憶力又能助長其發育强健其筋骨因此魚肝油内富含維他命與礦質乃兒童營養之要素也

各大藥房均有出售

中國總經理

英商卜内門洋碱有限公司

請服

山得爾獼地

惟有法國老牌山得爾獼地為淋濁苦海中可靠之救星。蓋此種藥丸。為法國獼地廠採取精粹藥料。應用科學秘法所製。其於一切淋濁。不論初起急性或久病慢性。依法服之。兩天即可痛除腫退。濁止淋通。五天便可斷根。保不復發。務請認明每丸之上印有MIDY為記。慎防偽品冒充。

全國各地中外藥房均有出售

華商新華行獨家經理　上海江西路三六七號

法國老牌

法國基利謀藥廠監製

阿墨林

脚癬癢在趾間

一滴「阿墨林」立刻不癢了

「阿墨林」之殺菌止癢藥力最爲充足・最頑固之瘡癬・用「阿墨林」可不出七日而完全皮光不癢業經各界信用

各埠藥房均有出售

奇藥既靈假藥必多購時當心

濕酒瘡癬　藥到病除

「面友」是雀斑之敵

連搽數瓶皮膚一新

面友

白嫩去斑

毛孔粗大者。皮膚必粗糙。及雜物侵入。即生雀斑。今欲白皮去斑。非普通膏霜所可奏效。祇有「面友」可以勝任。因「面友」質料最細潔。含有貴重藥劑。滋潤而兼收斂。搽後立即深入皮裏。使粗毛孔收縮。雀斑既除。皮色自白。乾皮油皮縐皮。用面友均妙。試搽數瓶，必見奇效。雀斑粗皮無不一旦根本消除也。(分大小瓶二種)

▲各埠藥房商店襪廠均有出售▼

上海北京路二六六　百昌行總經理

青島經理神州大藥房

立愈咳嗽白松糖漿

功能止咳化痰潤肺止嗆專治傷風咳嗽其效如神

上海科發大藥房監製

各埠各大藥房均售

病後服之　體力自强

神經衰弱精力不足病後體虛健忘失眠速服此補腦補血之聖藥便能日趨康境體壯力强

兜安氏補神藥片

各埠藥房均有出售

上海兜安氏西藥公司

金氏白蘭地

法國佳釀　年份已陳

四季常飲　輔助精神

各洋酒食物及南貨舖均售

VERY OLD King's Brandy

德縣路四十七號　總經理利泰號　電話四零八六號

金氏白蘭地　延年益壽

問世已久　各界馳名　其味適口　價目頗廉　品質更優　四季常飲

贈親餽友　當其爲首

青島總經理李村路神州大藥房

越陳越香

老牌明星花露水

家居常備　旅行必攜

上海中西大藥房發行

傷風散

是却除百病媒介之先鋒

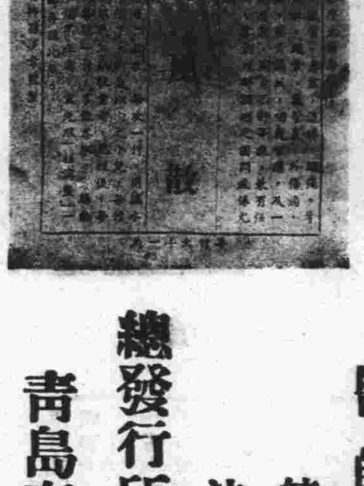

是治傷風止痛唯一神品

醫師孫漢章　統治內外各科　注射各種藥針

總發行所國民橋西四十七號

青島泰康大藥房監製

電話五九七八號

一張一弛之歐局
英法意關係漸趨好轉
英法英意間均一度交換意見
意撤軍隊須有最低限度條件
弱小之亞國尚在準備作熱烈之抵抗

亞特援軍準備反攻

羅馬十八日電　聞亞國塞玉姆將軍，得加薩將軍所遣之援軍，準備激烈抵抗，意軍進攻馬卡爾，意亞兩軍大戰，將在安巴巴馬隖內發生。羅馬十九日電　意相昨與英使德魯蒙談話情形，頃據發表公報稱，英使再度向首相提出保證。謂英國對意亞兩國爭端，係以國聯忠實會員國資格，担負集體義務，倫敦十九日電　賴伐爾頃與意使格蘭地祕密談話，並合併考慮意軍駐阿比亞軍隊撤退一部，與英國之戰艦二艘，由芝不羅特海峽開回本國兩問題，英政府對意最低限度之媾和條件，亦會加以討論。

抵制意貨同情普遍

日內瓦十九日電　十八人委員會，今日一致通過艾登所提普遍的抵制意輸出品之提議，此提議昨已爲經濟小組委員會所通過，

羅馬二十日聯電　歐洲大動亂之破局，前因法首相賴伐爾氏之調解工作，英法兩政府間多邊的外交交涉以至展開，由是尖銳化之歐洲國際政局稍示好轉，尤其法國政府對於地中海共同作戰有關之英政府的照會，因提出肯定的回答，即於英政府地中海海軍力之一部撤退，以爲交換意見，墨索里尼首相對增遣部隊之撤退，加以考慮，遂使英意兩國間之緊迫關係漸保小康，至今日賴伐爾首相之和解工作，使羅馬新聞界熱望成功，即能使情勢好轉之兆，所謂英意政府間之外交關係調整，關於意亞兩國紛爭處理，賴伐爾與墨索里尼兩首相間常進行交涉云，

巴黎十九日聯電　駐法意大使齊愛魯齊氏，於十八日午前訪問賴伐爾首相會商一切。意大使對於賴伐爾首相之和協表示。當即提示對案，其對案分爲二種，一意大利政府即時停止軍事行動之必要前提條件，二當意亞兩國紛爭和平的處理之際，意政府應包含要求最少限度之基礎條件，在法外務省當局態度極其慎重，意大使之提示，雖不出於情報揭示之範圍，但對於意亞兩國間之戰鬥行爲停止折衝，英法意三國政府動向不能偏狹云，

日內瓦廿日聯電　十八人委員會十九日午前十時卅分於聯盟事務局會議，據巴司空賽魯斯議長司會，關於不買意貨在審議英代表逸典氏之提案，以備採擇，瑞士代表歐達氏提出意大利，瑞士兩國間之特殊經濟，以附保留，並且關於意貨之運輸問題，就既存契約雖由各國代表提出之意見結局，決定全會一致原案，其委員會之決定如下，

一關於禁止意品輸入之英代表提案採擇，

一但就特殊之時爲考慮機宜對策，任命常設委員會，本會由十八人委員會，各國代表各出一名。

一十月三十一日十八人委員會由續行通商斷行案，執行日決定之，

意軍解除亞奴隸制

羅馬十九日聯電　意軍總指揮多波諾將軍於十八日發表布告，在亞比西尼亞占領地域，廢除奴隸制度，並宣言解放奴隸全部本旨，

羅馬十九日聯電　墨索里尼首相同駐意英大使杜拉滿度氏，目下正爲妥協案折衝中，交涉大體進行順利，並定廿日左右兩國政府發表內容云，

南京市火車出軌
幸發覺尚早未傷人

南京航訊　昨日下午五時一刻，京市鐵路火車一列，由下關入城，行至至高樓門馬路後，約數百武，其中貨車一輛，忽然向左偏去，以致出軌，幸駕車人及車守發覺尚早，立即停車，該項列車，共掛車八輛，由司機劉某開車，前四輛爲貨車，後四輛爲車守車及客車，貨車中第三輛三四一二號平車，爲滬杭路舊車，裝有建造柏油路用之輕粉，其他三輛爲空車，貨車脚接處之磨盤較差，行抵該處，竟告出軌，三四一二貨車向左出軌後，前面六二四七貨車後面之一五八九貨車，及車守車，均連帶出軌，車停後，乘客即紛紛下車，並無損傷者，車輛亦無毀壞，惟枕木爲車輛所壓，毀壞數十根，出事後，已由車上人員用電話通知管理處，設法將車身起出，並修理軌道，

上海對外貿易上月份異常衰減
輸出入均減入超亦少
八月對意貿易係出超

上海十九日電　江海關息，滬市九月份對外貿易呈空前衰落情形，輸入總值二千五百八十六萬七千一百三十六元，較去年同期減少一倍。輸出總值二千一百八十二萬零九百二十八元。較去年同期亦較減，入超僅四百零四萬六千二百零八元，爲數年未有紀錄。上海十九日電　國際貿易局息，八月份意貨輸華，總值七十一萬九千三百八十三元，以人造絲爲最多，次爲絨毛織品，機器，顏料等，華貨輸意，總值七十三萬七千零五十五元，以芝蔴，花生，桐油爲大宗。

蘇俄現狀
趕上歐美尚須四十年

蔣廷黻講

關於蘇俄的現狀，報紙和雜誌上，有的說好，有的說壞，有說是奇怪的，有的說是平常的種種傳說，莫衷一是。當我未到蘇俄前，一樣的不知牠是怎樣的國家，直到我由蘇俄回來之後才知道現在的蘇俄完全不是我們想像的幻象，我啓程赴俄的時候，是從北平乘火車經東北，滿洲里過西伯利亞平原直達莫斯科，當我所乘火車甫進西伯利亞平原境，即見一片平原，人跡稀少，房屋皆係木製，車每到一站，輒有多數農民圍觀，亦似我國農民之無知識者，莫斯科後，即赴各處考察，見全市無一無飯吃之人，此與報紙所載又不同，他們所吃的是黑麵包，所衣者雖較我國農民爲好，但與英法美等國比較，則相差多多。近日蘇俄人口增加，列寧格拉市平均每人僅有八尺長六尺寬的一間屋子，莫斯科即每人有六尺長四尺寬的一間屋子。一天我曾到一位教授的家裏，這位教授夫婦二人有兩個小孩，一共四口人僅居房二間，所以書房廚房客廳都在這兩間內，於此可見蘇俄都市人民的狀況，又一次，一位美國通訊社記者對我說：他昨天做了一個夢，夢見在屋內洗澡，全身可以在盆內出水泡着，說是不勝喜歡。因爲平常在屋內洗澡，屋子很小，僅可坐在水盆中，所以他夢見能痛快的洗澡，非常高興。現在蘇俄當局，正趕造房屋。從前蘇俄剛一革命的時候，黨員多爲名士派，不修邊幅，勞苦忍耐，現在卻改變風氣了。當局令他們人民要淨潔，要整齊。一次有一個女黨員，三天不吃飯省錢買絲襪，此可見蘇俄的轉變。其第一，二，五年計劃，實際觀察，有百分之九十七已經實行了，在這個國家裏，每個大城市時刻是在建設，故工人不怕無工作。蘇俄工人，多爲鄉人，故腦筋極鈍，打釘子都不會，有一次勞工訓練所的所長，對我說：工人訓練的方法，第一步先以一木柄夾釘，鄉民即不懼怕此種舉動，殊屬可笑，可見其民腦筋之愚，當局爲鼓勵工人，特製定獎旗，有工作勤勞者即給獎，政府並調查工人工作，我在蘇俄的時候，看不出共產的特徵，吃飯，買東西坐車都要給錢，工人作工，亦有工資，工程師每月可得三十盧布，從前消費合作社分普通勞工數種，工人到勞工合作社買物，可便宜一半，現在雖然薪金增加，但各種合作社劃一價目。俄民現已有存洋十萬元於銀行者，國家亦不干涉，俄人結婚，極自由，只註册，即可結婚，離婚亦自由，但令俄百分之九十七人民，不願離婚。最後，說到由俄返國後的感想，共有四點，一，蘇俄共產主義已經站住，二，執政者史達林，提有雄厚政權，三，進步甚速，今後不可限量。四，雖云進步，但趕上歐美，則尙須四十年云云。

湘田賦異常繁重
附加超過正供數倍
人民呼籲分別減免

長沙航訊　湘省田賦佔地方收入之大宗，而各項附加，又爲各種事業經費（如團隊義勇隊教育及自治等）之所出，各縣附加情形，輒超過正供二三倍至五六倍不等。此外又有田賦券費，滯納息金，以及催徵費等，均屬人民之另一負擔。目下二十四年度田賦，正開始徵收，除濱湖被水各縣不計外，其餘山田名縣，均以豐登之故，預料徵收情形較好。惟是各該縣去年適受重大旱災，農村元氣，殘破未復，輒有請求減徵者，茲覓得湘潭縣農會呈文一紙，內中對於田賦券費，團款義勇附加息金，以及催征費等，均分別陳述理由，請求減徵或免徵。原文首述該縣歷年農村破產，人民疾苦情形，繼陳述該縣田賦繁重之一般，計全縣田賦總額，三萬六千五百零三兩二錢二分三厘，除正供每兩徵洋三元六角外，其餘各項附加及券費等項，尙須納洋十一元九角五分，正，超過正供數倍，人民如係滯納，又須加徵息金及各項催征費由百分之五起，遞增至百分之二十止，致正供每兩，竟達十八元八角有奇，認爲有請求減免之必要，就田賦券費而言，每兩正供，滯徵三角六分，全年約一萬三千一百四十餘元，然據報告，歲製上下忙券，所需不過五百餘元，剩餘在一萬二千六百元以上，此種券費，應請每兩減輕三角。再團款附加，每兩附徵五元，（內移作自治經費八角）義勇隊經費，每兩附徵一元五角，兩項歲收甚鉅，如逾限滯納，即增收百分之二十二息金，每兩團款附加，增息一元，義勇隊附加，增息二角，歲收又實不少。各花戶滯納，實因窘困難籌，應請將此項息金核免，以輕負担。此外正供催追費用，每兩以一角八分附征，約達數千元，而各催徵員丁下鄉，所有伙食旅費，槪由欠戶負担，團款附加，原係隨同正供完納，催征屬於附帶性質，亦另徵催徵費，每兩更以二角五分計算，歲徵亦在數千元以上。正供催徵，既已徵費，團款催徵，應請免徵，費用云云。觀於上述各節，可恍然於湘省田賦之徵收情形，即應加以救濟也

國聯對意如果制裁，則蘇彝士運河將封鎖，左圖係意軍艦滿載兵士通過運河。

滿洲里蒙偽談判
解決邊疆衝突
又瀕決裂尚無結果
蒙方發表會議始末

莫斯科十九日電　據烏蘭巴托方面報告，關於設立混合委員會以解決邊疆衝突，及互換邊疆全權代表之問題十月二日蒙古共和國與「滿洲國」重開談判於滿洲里，在十月二日，四日，五日及七日之會議議程中，有若干討論發生，雙方俱有提議，蒙古代表團提議在下列條件之下，雙方各派代表一人，即蒙古代表常川住居滿洲里站，「滿洲」代表常川住於蒙古共和國之塔木西克蘇姆，以便各代表會同當地當局之代表，共組二個初審廳，凡滿蒙邊界上在各該區區域中所發生之衝突，即送該各廳解決，據蒙古計劃，滿蒙邊疆劃分兩大區，按衝突發生地點或在滿洲里，或在塔木西克蘇姆，即將問題解決之，蒙古提議，更規定如該項初審廳有不能解決衝突時，則該衝突應交以上所言之「滿」蒙兩國政府特派代表所合組之混合邊疆委員會，以謀最後之解決，蒙古當局方面指謂該計畫可以充分保障所有邊疆爭執之解決，並足以確定雙方邊疆代表之權利與義務，但「滿」方代表團堅決反對此蒙方提議，並又重提在一九三五年八月在滿洲里若干談判中，早被蒙方拒絕之計畫，即每方各派代表三人是，蒙古代表屢次指示「滿」方，自商業觀點言之，並無派遣一個以上的代表之需要，自商業立場言，更顯然無需派遣其職務專爲解決邊疆爭執之代表，使住居於距邊疆如此之遠之地方如長春及烏蘭把托爾等地，「滿」方代表不斷的以最後通牒之形式，並且絕對的固持其自己之提議，並以拒絕出席所擬定之十月九日議程，以爲壓迫之工具，蒙古代表團主席已將「滿」所持之態度，即置討論於破裂之恫嚇之下，報告於其政府，本地當局方面，對於「滿洲」代表之挑釁行爲極示憤慨，尤其對於實際爲「滿洲國」領導談判之日人之行爲，更爲憤慨，因不能提出任何重大商業上之理由，以爲彼等之要求之根據，「滿」方代表遂擬用粗暴之恫嚇，侮蔑之宣言，關於邊疆上嚴重事件之可能性，以補救其地位之弱點拒絕參加十月九日所預定之會議，即是日「滿」代表所採取之恫嚇及最後通牒策略之一例。關於此點，當地人士觀察「滿」方代表在國際談判間所不許及絕然異常之行爲，同時對於蒙古代表團之充分的莊嚴態度，極有滿意，

牯嶺英界收回問題
草約業已簽定
蔣志澄晉京報告

南京二十日電　牯嶺英租界收回問題，前經贛省府令廬山管理局局長蔣志澄，負責向英方交涉，業已簽定草約，蔣氏特於日前來京，今日午後謁汪報告簽定草約經過，

張學良又飛西安
主持剿匪軍事
行營事務處理完竣

漢口十九日電　張學良，前處理行營事宜，由陝返鄂，茲以此間軍事業已辦竣，而西北剿匪軍事，亟待親自主持，於十九日上午九時半，由武漢乘機飛返西安，

宋哲元返平談日大連會議
對華北無決議
熊斌來平並無正當任務
秦德純訪宋商察東問題

北平十九日電　宋哲元十一日晚由津來平，十九日午後二時接見記者，謂多田參加大連會議返津後，余曾晤及，彼表示會議性質，係傳達彼政府意旨，對華北並無何項決議，熊斌來平，除看看華北近日情形外，別無任務，何應欽北返問題，六中全會後，決定從其成行，北平二十日電　秦德純應宋哲元電召，廿日晨由張垣來平，訪宋商察東保安隊問題，日內即返察。

日本近對華北問題
無新要求
汪院長之表示

南京二十日電　邇來外間對華北問題，頗多推測之辭，尤以所謂日本對華外交政策有新決定後，並謂日方對我提數項新要求之說，據汪院長今晚對中央社記者表示，外傳種切，及日對我提出新要求傳說，並無其事，

川省各公路
積極修築中

重慶十九日電　川各幹路除川黔公路已全線完工外，川陝公路亦已局部完成通車，川康線不日即可勘測竣事，川湘線刻正在勘測中，川鄂路亦經兩次派員勘測，萬縣至利川兩段長四百餘里，刻已開工興築，

鄄城水勢稍退
展長江蘇堤土工開標
冷寨南段被冲頗危急

濟南廿日下午十二時電話　鄄城堤埝殘埝，今日水落一公寸餘，各埽無變動，退埝可守，展長江蘇堤土工昨日在工開標，共分三十大段，由陳維新監視。又電話　冷寨昨日工情平穩，但南二段全河大溜頂衝新埽，行將折陷，老堤亦有折動，頗危急，幸經拚命搶護，可望無虞。

日經濟考察團
離平赴察
定期由漢到京參觀首都建設

北平二十日電　日經濟考察團十八日晨赴玉泉山頤和園遊覽，午袁良在景福閣設宴招待，晚銀行公會歡宴，該團定十九日晨赴察，北平二十日電　日電通社觀察團十九日赴察綏，當局已準備招待，南京十九日電　日本電通社組織之經濟考察團，定二十九日由漢到京，參觀首都各項建設，京實業界金融界各團體正準備予以招待，在京勾留三日，三十一日夜車赴滬，

意郵船
在亞歷山大里亞港失愼

亞歷山大里亞十九日路透電　泊於此間外港之一萬二千噸意郵船汽索尼亞號，今日船中突然起火，旋機器室油池發生爆炸，頓時全船爲火焰包圍，五分鐘內即有英軍艦數艘，駛往援救，並有拖船數艘，將船中之旅客救下，旅客無一罹難，惟海員三人，現查無下落，當火焰高射之時，有英軍艦短艇一艘，靠近船側，用亞麻質之火焰，將錨鍊燒斷，使該船得駛靠防水堤側，

榆匪已告肅清
經中日協剿始告安堵

北平十九日電　張硯田十七日由留守營赴撫寧傷龍校閱保安隊，布置戰區冬防，榆關內外及石河九門口等地匪，經中日協剿後，已暫告肅清，惟經日軍松井部隊十七日起分向錦州綏中榆關及朝陽凌源出動，十八日已陸續到達。朱傳松井部向上述各地派駐，保爲防範熱河民變擴大。北平二十日電　駐榆日軍兩中隊，十七日經守營赴撫寧張格莊楚格莊演習野戰，三天方畢，撫寧城可聞炮聲。

上圖示亞國步兵隊士兵赤足荷槍而行

胡漢民體健已復
將由德返美暫不返國

廣州二十日電　據今日政界接訊，胡漢民將於本月內由德起程赴美，其體況雖已大有進步，但目前無返國之意，

滿鐵會社
在平設事務所
石本赴津招待中日當局

北平二十日電　滿鐵理事石本十八日晨赴津，定十九日在津招待中日當局，二十日仍來平，應王克敏湯爾和歡宴。滿鐵駐平事務所日內可設立，由有賀負責。北平十九日電　滿鐵理事石本及太田，十七日晚在津歡宴津市中日名流，廿日返平，參加王克敏湯爾和宴會。

李滋羅斯
應日使有吉之邀
曾往晤談約一小時

上海十九日電　英國經濟專員李滋羅斯爵士，除前於來華抵滬之初，已一度訪晤日本駐華大使有吉明外，昨日上午十一時羅氏復應有吉之邀，前往黃浦路日大使館辦事處會晤，互談約一小時，至十二時乃辭出，據羅氏祕書卜蘭姆語新聞記者，羅斯爵士尙有勾留，何時晉京抑他往現均未定云，

實部積極辦理
國勞三項公約

南京二十日電　實部現正積極辦理國勞三公約，一，關於油漆業禁用白粉公約，草案現正徵詢各方意見，以供參考，二，爲實施外國與本國工人關於災害賠償應受平等待遇公約，特咨催各省市府送我國之外國工人調查表，以期迅速實施，三，關於船舶起卸工人災情保護公約，我國業經批准，該部特咨外部轉國聯會我國全權代表辦事處，通知國聯祕書長請爲登記

閩川兩省殘匪
均至窮途末路
謝作霖股被擊斃甚多
川匪西竄餓死千餘人

福州二十一日電　閩東殘匪，被我剿擊後，謀突出封鎖綫，新十師加除攻擊，連日在新萬桃兜，擊斃謝作霖股匪甚多。成都十九日電　行營接劉文輝十六日電，據派供匪向青海西竄，困於積雪，被番騎截擊，餓死千餘。

武漢
警備司令
陳繼承已就職
張學良代致訓

漢口十九日電　武漢警備司令陳繼承，十八日下午三時在警部紀念堂宣誓就職，到黨政軍各界長官何成濬，夏斗寅二百餘人，張學良代蔣，錢大鈞代軍何，監督致訓，希望陳氏勿負黨國付託，爲國家及地方努力服務，由張羣致詞贊美葉蓬前功，並望陳氏不使葉氏專美於前，直接鞏固武漢治安，間接使武漢工業繁榮，次商界代表致詞，最後陳氏答詞，誓必努力職守，埋頭苦幹，以副長官付託之重，四時許攝影散會，

第六屆全國運動大會特刊

第十號

全運會昨日圓滿閉幕

昨竟日舉行球類表演賽熱烈盛况不稍減

游泳賽千五公尺破全國二百接力破遠東

滬獲田徑錦標豫得國術錦標

上海二十日下午專電，本日下午四時三刻，大會閉幕禮儀式，如下，一，奏樂，二，各單位旗入場，三，全體肅立，四，唱黨歌，五，向黨國旗及總理遺像行最敬禮，六，主席恭讀總理遺囑，七，主席致詞，八，給獎奏樂，九，降大會旗全體肅立，十，教育部代表受大會會旗全體肅立，十一，各單位旗出場，十二，禮成奏樂，

上海二十日本報專電，全運今日爲最後一日，各項比賽，均舉行竣事，下午圓滿閉幕，總幹事報告大會比賽經過，會長王世杰·蒞會致訓詞，各選手隊即將分別離滬。

上海二十日本報專電，本日游泳，女子二百公尺接力，廣東隊以二分三九，二秒之成績，破遠東紀錄，男子一千五百公尺自由式決賽，第一名楊維莫，成績二二分五九，二秒，第二名，陳震南，成績二三分二三，一秒，均破全國紀錄。

上海二十日本報專電，今日會場，又舉行球類表演，盛况不減，計小足球表演賽港對滬，三比三·成和局，網球中西雙打表演賽，許承基林寶華，勝德孚卡爾遜，九比七，七比五，單打表演賽，卡爾遜勝許承基，一比六，六比二，六比四，結果二比一，女網球單打，二七名決賽，滬魏麥谷，對京黃山農，六比四，五比七，六比三，結果二比一滬勝，男網球中西表演單打賽，錢耀彬對福勃斯，六比四，六比一，結果二比零錢勝，

上海二十日電：女子網球單打，亞軍爭奪戰，二十日晨九時舉行，滬魏麥谷施其穩健技，經三盤苦戰，以二比一擊敗京黃山農，而獲亞軍，又男子排球，滬得冠軍，廣東香港兩隊之亞軍戰，亞原定十九日午後一時舉行，屆時廣東棄權·港不勞而獲位列亞軍。

上海廿日電，國術錦標賽，十九日已全結束，各單位得分統計，男子組，一，豫，七十四分，二，平，五十八分，三，滬，四十三分，四，魯，四十分，女子組，一，湘，六十三分，二，豫，四十三分，三，卅二分，四，青，廿四分，

女子一百公尺自由式決賽第一楊秀瓊到終點（國際社）

全運選手表演賑災 自今日起開始舉行

上海二十日電，全運會應各省水災義賑會之請，大會閉幕後，舉行振災比賽，定二十一日午後舉行游泳表演·門票分一元二元兩種，二十六日午後，足球表演·港隊對混合隊，門票五元·兩元，一元，六角，四種，悉充振災之用·全運證章及贈劵一槪無效。

田徑賽中西對抗成績

決賽

▼一百公尺▲一，劉長春，中國，成績一一秒，二，葉嵩平，中國，三，趙秉恆，中國，四，納夫成高，西人，

▼二百公尺▲一，劉長春，中國，成績二二·三秒，二，戴淑國，中國，三，方薩加，西人，四，李役達夫，俄人，

▼四百公尺▲一，戴淑國，中國，成績五一·六秒，打破其本人在本屆大會之全國紀錄，二，李德群，中國，三，方薩可，西人，四，立考奴夫·西人，

▼四百公尺接力▲一，中華隊，成績四四·四秒，二，西聯隊，

▼八百公尺▲一，李世明，中國，成績二分四·二秒，二，邱惠澄，中國，三，方薩可·西人，四，愛育異夫，西人，

▼一千五百公尺▲一，王正林，中國 成績四分二六·六秒，二，邱忠澄，中國，三，羅勿爾，西人，四，愛育異夫，西人，

▼標槍▲一，郝春德·中國，成績四九·二九五公尺，二，加張，西人，三，赦華明，中國·四，彭永馨，中國，

▼擲鐵餅▲一，賴育府，西人，成績三六·八九公尺，二，張齡佳，中國，三，屈夫敏高，西人，四，加張，西人，

▼跳遠▲一，郝春德，中國，成績，六·六三公尺，二，葉逢安，中國，三，張嘉夔，中國，四，瓦得，西人，

▼跳高▲一，劉明儒，中國，成績一·七四公尺，二，安特遜，西人，三，許竟成·中國，四，高許立而，西人。

第十一日游泳成績

□——男子部——□

決賽

▼一千五百公尺自由式▲一，楊維莫·馬，成績二二分五九，二秒，二，陳振南，港，二三分二三，一秒，一二名均破全國，三，麥偉明，粵，四，黃景煥，桂，五，施博根，滬，雷秉昌，桂，

▼二百公尺接力▲一，香港隊成績四分一·二秒，二，廣東隊，三，馬華隊，四，上海隊，五，鄂建隊，六廣西隊。

□——女子部——□

決賽

▼二百公尺接力▲一，廣東隊，成績二分三九·二秒，打破遠東紀錄，二，香港隊成績二分四二秒，打破全國紀錄，三，廣西隊。

十項運動第一張齡佳（國際社）

昨日球類表演賽

小足球

港對滬——————三比三和

網球中西雙打

許承基，林寶華，（勝）德 孚，卡爾遜，九比七，七比五，

單 打

卡爾遜（勝）許承基，一比六，六比二，六比四，（結果二比一，）

女網球單打（二七名賽）

魏麥谷（滬）對黃山農（京）六比四，五比七，六比三，結果，二比一（滬勝）

男網球中西單打賽

錢耀彬（對福勃斯，六比四，六比一，結果，二比零（錢勝）

男子中西籃球表演賽中勝三九比三五·國際足球賽零比零和，

國際田徑比賽

健兒爲國爭光

共十項我獲九冠軍

四百公尺戴淑國 又破其個人本屆國紀

上海二十日本報專電 全運田徑選手與西人之國際對抗比賽，自上午舉行，計百公尺，二百公尺，四百公尺，八百公尺，四百公尺接力，一千五百公尺，標槍，鐵餅，跳高，跳遠，共十項，我健兒獲九項冠軍，只鐵餅第一，爲西人賴青府西所獲，戴淑國之四百公尺成績，以五一，六秒，打破其本人在本屆大會之全國紀錄，

場內場外

近在咫尺 還用望遠鏡？

楊秀瓊出現於池上時，豐姿綽約，健美逾恆，看台上拍手歡迎，時有攝影記者持小鏡頭向之拍照，看台上一看客忽大聲曰，「離得那麼近還用望遠鏡，我們怎麼辦呢，」聞者大笑，某人不知何故，經人告之係爲照像，某始赧然而笑。

這個年頭 還是女的沾光

游泳賽舉行之第一日，十二時正，即有數千觀衆擁於入口處，然守門者迄不令入，門前大嘩，後開門，首入者爲東南體專二女生，人羣中忽有一女賓大聲言曰，「這個年頭還是我們女的比男的沾光啊，」男子聞之，皆相視而笑。

大好陽光 觀衆是寒暑表

楊秀瓊有項目參加，則池上觀衆特多，楊去則觀衆亦少，故欲知楊之在場與否，祇須看看台人數即可知之，有人稱楊爲寒暑表，實則觀衆自己爲寒暑表而楊則不啻大好陽光也。

憑窗觀戰 絲繡美人鏡框

體育館女子宿舍之後窗，開於體育館內壁上，每賽籃球，女隊員多憑窗而窺，遠望，絲繡美人鏡框。

長脚老陸 受累於小妹妹

陸鍾恩爲上海籃球隊員·身高體闊，黎家小妹妹金龜壻也，然每出場與賽，觀衆則加以斷通之聲，即投籃擲中，亦莫不如是，原因維何，殊難索解，然詢之上海同業，則曰與妹妹有關，黃妹其獨佔小妹妹而示驕也。

撲朔迷離 孰能辨我雌雄

女選手中有兩異人，一爲金陵女網球選手黃山農，貫一則爲馬華女網球選手鄧小姐，斯二人也，均女扮男裝主義者，黃小姐尤甚 除服裝與男子毫無差異外，其行動語言，亦不稍同於男人，是故女子單打，京對馬一塲，李洪章夫人竟疑其爲男子，而欲拒絕與之比賽 幸得陳素立小姐申明，始得成賽，亦趣事矣。

四百公尺接力第一北平隊（國際社）

童子軍營 幾疑白日見鬼

童子軍營地在大會門右一隅，有若干帳幕設置，其中入內處，先有一橋日「奈河橋」，過橋則赫然一路牌上書「黃泉路」，再進復有兩牌揷左右「牛頭村」「馬面街」，更有一台懸一木牌大書「望鄉台」，有人說是「白日見鬼」。

喬出名門 神箭女寇鳳蘭

射箭比賽女子第一冠軍寇鳳蘭小姐，其芳顏酷似「紅蓮寺」影片中之胡蝶，聞之人言，寇娘之技神明若此，皆緣其家學淵源，有以致之，其父若祖，均爲有清季葉武科中上榜之人，此妹尚有一弱弟名寇鳳鳴者，年十五歲，善舞雙刀，最妙處能遮耆全身，祇見刀光，莫辨人影，欲借出，因老母恐其年輕，發生意外，不允隨軍，遂作罷論，否則當可與北平兩弟弟鼎足而三，豈不大妙。

萬米加油 小婦人折鞋跟

一萬米田徑決賽，起跑之初，上海市選手王士林佔在前頭，山西選手谷得勝尾後其後，幾圈以後，王和谷不時作成先成後的競爭，但台上的觀衆在互易地位的當兒，總要發出兩高量「逮許(Dash)」和「加油」的轟呼聲，局勉塲中的競賽員，有一位服衣入時的少婦，喜極而狂猛頓其足，不料高跟的木脚，經熬不起，折斷中分。

女子籃球三四名決賽勝上海市之廣東隊（國際社）

錦標一覽

男子組

田賽——一，滬，二，遼，三，平，四，京，
徑賽——一，滬，二，馬，三，晉，四，遼，
全能——一，滬，二，滬，三，粵，四，平，
游泳——一，粵，二，港，三，馬，四，桂，
足球——一，港，二，馬，三，粵，四，滬，
籃球——一，冀，二，京，三，滬，四，平，
排球——一，滬，二，港，三，粵，四，馬，
網球——一，滬，二，港，三，平，四，馬，
棒球——一，滬，二，粵，三，平，四，冀，
國術——一，豫，二，平，三，滬，四，魯，

女子組

田徑——一，滬，二，馬，三，粵，四，閩，
游泳——一，粵，二，港，三，桂，四，京，
籃球——一，滬，二，粵，三，閩，四，蘇，
排球——一，滬，二，粵，三，湘，四，平，
網球——一，晉，二，滬，三，京，四，馬，
壘球——一，魯，二，冀，三，粵，四，滬，
國術——一，湘，二，豫，三，滬，四，青。

全運男總錦標得分

滬二十六分，粵十三分，港十分，馬十分。

女總錦標

滬，十六分，粵，十四分，晉，四分，魯，四分，晉魯均第三。

百公尺游泳第一陳振興（國際社）

萬尺競走第一王正林（左）與第二張九合影（國際社）

慶祝全運會健兒勝利 唯有拍發交際電報！ 每通四角

本館代售書籍 種類下列

青島風光（每册售洋六角）
科學的青島（每册售洋八角）
科學的山東（每册售洋三角）
山東之農工礦業（每册售洋四角）
藥物圖考（每部售洋五元）

青島時報館啓

青島市港務局佈告 第四號

本局現爲救濟煤業起見，特定自本年九月十一日起，至十二月十日止，除煤場地租，貯煤所有各，及第四碼頭照舊外，餘均減半征收，在此期內，除各煤商運達碼頭之煤炭，適用下列之費率，（一）碼頭作業費照舊，（一）卸車作業費每噸收銀七分，（二）上半，作業費加五成，（二）裝船作業費出口船用煤照章減三二成，（四）運搬（三）費不分遠近，一律收以銀二角，（五）留置費照舊，（六）過間費照章減二成，上減費辦法，業經奉青島市政府令准照辦在案，合行佈告週知，此佈，

中華民國二十四年九月十一日 局長袁方喬 代理局長王鶴昌

上海飯店

本飯店精製西洋大菜開幕迄茲將數載多承 各界贊許惠顧殊昌感謝現因時屆夏令尤宜注重衛生故本飯店不惜重費新建寬大廚房刷新餐室並加聘著名庖手烹調精美食味較前尤爲道地以答 諸君之雅意承蒙 惠顧特別歡迎

湖南路（中山路）三十五號 電話 九九〇一號

天眞照相材料行

青島中山路一三一號 電話四八零零

經售各國照相快鏡照相材料 代客沖晒 免收沖費

秋呢

男女內衣褲！標準襯衫！全毛鬆緊絨！海京毛毯！純淨駱駝絮！

元成商行 中山路六十三號

青島市政府購辦委員會通知

案查本會現擬招商估辦教育局鄉區民衆學校印刷課本一案，該商如願承辦者，可自本年十月二十一日起，每日於上午九時至十二時逕來本會，領取估單及說明書等件，詳爲閱覽，即將該項價格切實估計，填註封固，以便投估，此項估函統限於十月二十六日下午二時投遞本會，即時當衆開估，過期估函，概作無效，特此通知，

中華民國二十四年十月十九日

本案保估價免繳保證金

大犧牲大減價

由十月十日起 至十一月十日止

榮豐祥茶莊

開設在高密路西首電話請撥四五二九

改組擴充 提倡門市
各色新茶 均已到齊
大方龍井 壽眉九曲
紅綠花茶 焙製精細
各貨提高 價目減低
贈友送禮 裝璜美麗
薄利競爭 樹立名譽
零售小包 經濟便利
大洋一角 包數隨意
電話購買 即刻送去
嗜茶諸君 何妨一試
新製經濟大方茶兩種
甲種每斤售大洋一元
乙種每斤售大洋八毛正

「注意」 購茶滿一元者外贈特別大方茶一包

神內醫院

本院自開業以來頗受各界歡迎對於中外患者之診治無不盡心竭力治療院內設備完善俾收效迅速格外周到隨呼隨到絕不遲誤而來

▲主治科目　內科　小兒科　皮膚花柳科　X光線科　門診　午前八時至十二時　下午外診

院長　神內正範

院址　青島德平路十號　電話四七七五

X光線齒科外科　鈴木齒科醫院

青島觀海一路廿八號　電話二〇四三番

大仁堂　立愈久淋　白濁丸

完全保好　各界證明　一准有效

敢稱治淋神藥服用非常簡單愈淋非常迅快無論新久白濁下淋尿後淋偶腰腎虛老淋常年不斷用過千方百藥不好洗尿注射無效此丸只用一盒立愈者方奇藥與市上各藥迥不同男婦淋病完全包愈小盒二元大盒四元

大仁堂　婦女　破血丹

病凡婦女血水不另之病千方百藥治不好此丹只用一付其病立下重者三付百病化爲血水元氣不傷百試百驗每付三元

此藥專治婦女經閉不通月數不見腹中血積成病左右大塊成形血塊肚疼內腹邪神一病疼死腹疾不下一切雜疾

消毒大王一掃丸

此丸效力非常之大凡是男女染毒之症發生軟硬下疳腫痛毒串骨筋痛老毒不清淤毒不淨皮膚除治一切新舊毒症遍治不好打針無效即服此丸其毒立從二便消出一掃清完永遠除根每盒二元另有詳章此藥北京各界驗名實有特別效驗

調經止帶丸

一盒保好無效退洋婦女白帶久而最傷元氣月經因之不調百病因之而生面黃肌瘦飲食無味有時燒冷腰腿酸痛頭暈肚痛赤白帶下之症一盒保好常服延年每服四角每盒二元服法另有詳單

北京　張氏保肺丸

潤肺化痰定喘止咳寬胸順氣立見神効不論男婦老幼年深日久勞傷咳嗽吐痰代血夜不安眠咳嗽不止一切風寒咳嗽等症服此一付立效三付斷根每服大洋一角婦女常服永保平安安胎種子坤中之寶

調經養血　保眞丹

專治婦女經血不調月經前後經期腹痛血色不正病塊崩漏白帶下寒流白汁腰疼腳背發腫腹脹墜痛胸脹滿因嘔吐惡心食涼流血成病左後右塊氣短神虛頭暈頭痛四肢酸軟咳嗽痰喘氣血兩虧午後發燒作冷面黃肌瘦不思飲食日輕夜重自汗盜汗身體羸弱胎前產後失調作痛或姑嫂經閉乾血癆症服此丸立服立效一切新舊經血不調百病皆治藥到病除常服此丸調經養血滋陰補虛安胎種子最稱女界實丹服法另有詳單每付三角半打一元大角一打三元外埠函寄加郵二角

開竅耳聾丸

不論男婦老少遠年今日耳聾耳底耳痔耳內蟬鳴有風聲響鼓或因幼小耳底害根或因槍炮震傷或因腎虛病後失調一切耳竅不通不靈之病用過中外各藥不好只用一小料一元二全料四元

濟南小緯六路北口大仁堂路西

心胃氣疼丸

不論何種心肝胃痛氣疼胸疼肚疼反胃吐酸胸膈飽脹痛脹胸膈氣痛疼立止凡由肌飽或氣多得之病三付准好每付二角一盒六付一元

靑島分銷處

太和春……金鄉路　萬春堂……高密路　福海藥房……黃島路　德豐永……博山路

各縣代售　坊子……豐記藥房　靑州……中西藥房　濰川……金華號　周村……同興茂

大仁堂藥房分銷處

烟台分銷處……福記銀樓南門大街　濟南小緯六路　外埠函購加郵二角寄便濟南大仁堂　博山慶雲莊稅務街　台東鎮威海路泰和堂　滙豐衛生堂東關瓜埠市街

壽康醫院

三週紀念包戒鴉片海洛英三個月　啓事秋高氣爽正是戒烟佳期本院今逢三週紀念特爲有嗜好諸君謀幸福起見犧牲一切包戒鴉片海洛英等癮三個月僅收藥本以資紀念千載良機諸君幸勿失之

一，走戒價目　由三十元至五十元以癮之大小體之强弱定價高低

二，住院戒除　由四十元至八十元以病室等次而定

三，注射去癮　健身藥針每針由一元至兩元

四，戒除日期　由一星期至三星期

兒女痛癢等患請助皮膚以滅疥瘡治請即能愈滅疥爲專治一切皮疔瘡刺激等用之請即試

M-35-3

工具　賽銀召盤

本社製造賽銀物品居靑有年茲因經理南歸無意營業願將全部生財餘存原料連同招牌全部廉價出盤有志工藝者欲製賽銀物品販賣者駕臨單縣路十二號接洽可也如同業有意接盤者尤所歡迎　國華電刻社啓

天寶銀樓

靑島市有悠久之歷史……膠州路　電話：二二四四號

專售古煉上字十足赤金，足色紋銀，精製金銀首飾，中西器皿，採辦翡翠，珍珠，鑽石，鑲法新美，取工低廉！早博各界好譽！無待贅述，如承惠顧！請認明（三星商標）庶不致誤！

今日十足赤金售出每兩一百元收進每兩九十二元　紋銀每兩一元七角

環童商標

桂母頭油　芭蘭油　茉莉油　百花香水粉　香水粉　檀香擦粉　晶蜜　各種口袋粉

本號創造「環童商標」各種化粧品已歷一百餘年研究有素質料眞確無論香水香粉晶蜜頭油等皆芬芳四溢濃味永存細膩不垢行銷以來名滿全球人人樂用茲爲便利顧主起見特委託靑島市謙祥益爲該市總代理請惠顧諸君就近向該號購買並祈認明環童商標庶不致悞

靑島總經理謙祥益

天津范永和出品

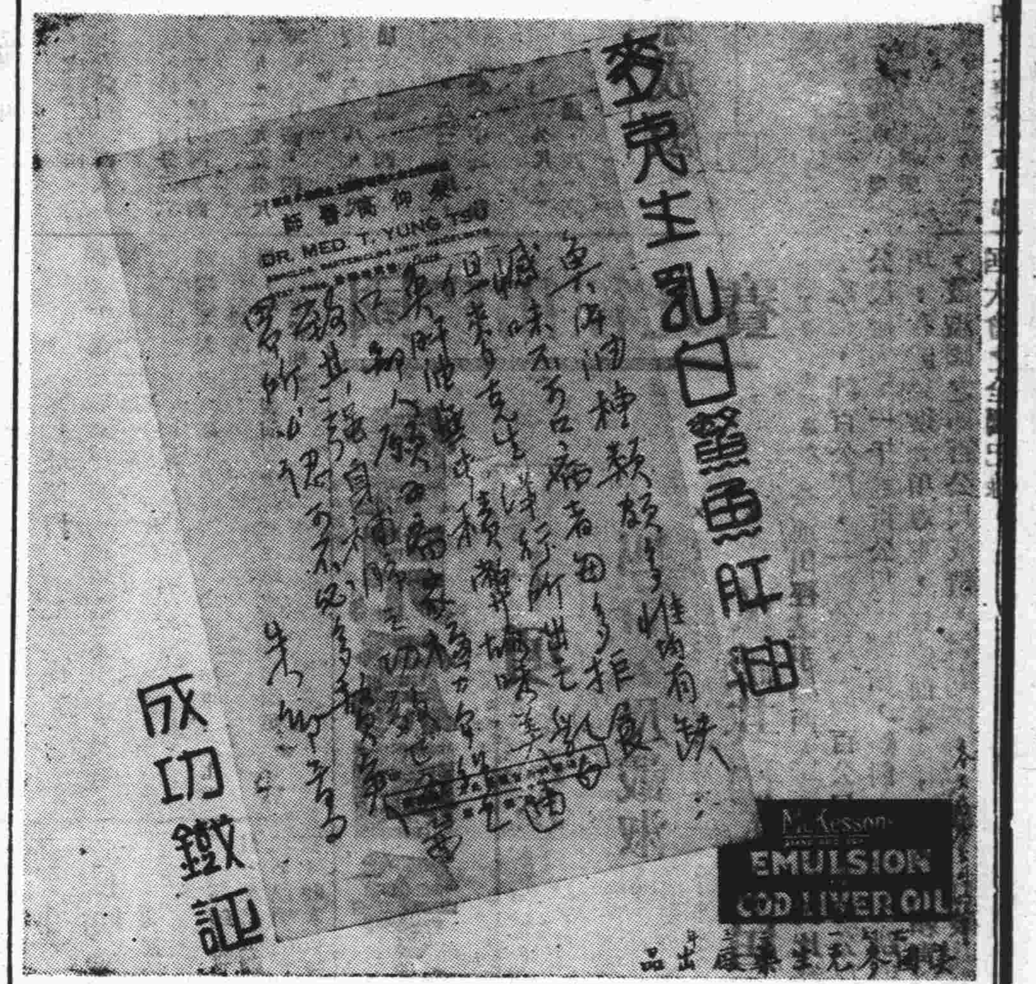

美女牌葡萄乾

美女牌葡萄乾。純係選用美國鮮肥葡萄晒乾。清潔衛生。味極甘美。內含鐵質。補血强身。兒童食之。得益尤大。以製茶點或款客。均甚名貴。用作禮物。最受歡迎。購時務請認明美女牌商標。庶不致誤。

各大公司及食品店均有出售

中國總經理　美國葡萄乾公司　上海廣東路五一號

第一補血妙品

靑島新民印刷鑄字所

膠州路八十號　電話五二二五九號

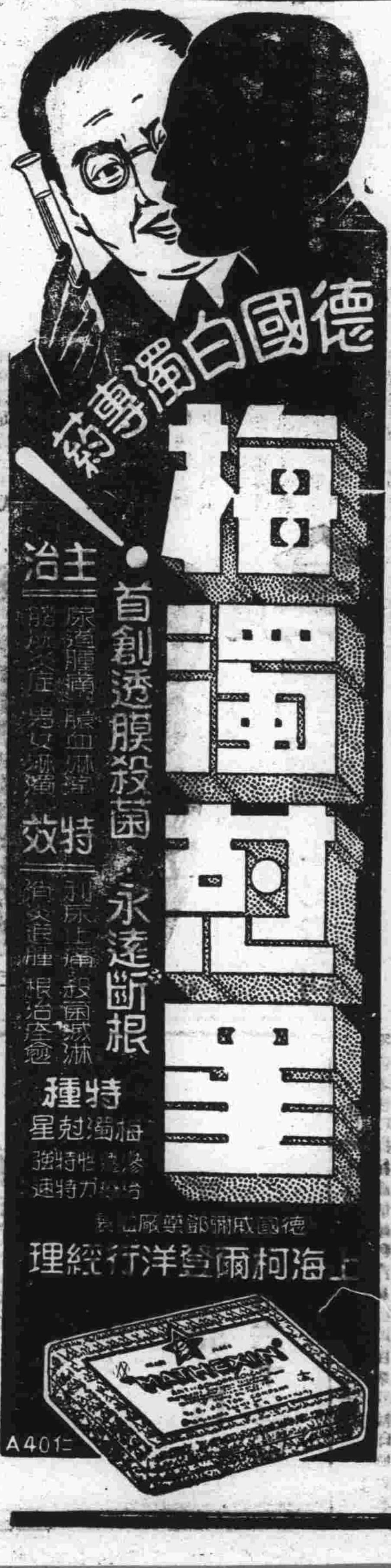

靑島總經理漢成大藥房及各藥房均售淋病療養新說函索附郵票三分

國醫　陳鴻雪　診例

科目	
傷寒　溫熱　痛瘓　喘咳	
疫痢　血症　勞損　喉痧	
婦科胎產調經帶下各雜病	
幼科痘疹驚風蟲疳等雜症	

診金	
門診　一元　出診　二元	
拔號　加倍　附診　一元	
膏丸長方通函論症各四元	
家庭成團體醫藥顧問另議	

時間	
上午十二點至二點	
下午五點至八點	
星期日全日	

診所　中山路東肥城路十一號

五星啤酒

完全華資經營　爲國貨啤酒中之始創老牌　純粹國貨原料　風行世界　遠銷國外

北平玉泉山水精製，淸冽芳醇，品質精美，能益氣暢胃爲健體唯一飲品也，

▲贈品　凡購酒一箱贈送毛巾三條又優待券一張多購多贈

優待券辦法　本券適同本酒瓶蓋四十八個可得向本經理處兌換大洋三角若無優待券而獨有瓶蓋者及獨有優待券而無瓶蓋者一概不准兌換務希注意爲荷　本券自四月一日起至十月底止

靑島總經理　泰康公司　河北路一五號　電話四二零三　愼德成號　中山路　電話三七二一

本市各海味南貨店洋酒食物店及酒樓菜館均有出售

一盒包好　白濁　白帶遺精

白濁一症如誤服含有嗎啡之硬霸劣藥更易促毒菌內侵無異火上加油必致時愈時發難以除根惟有本藥房之**奇效草**配製選取王道藥品絕對不含嗎啡硬霸之劣藥完全根據病理注重徹底治療自不能與一般專以營利為目的狂吹亂誇不顧病家安全之藥品相提並論功能清濁利尿驅毒止痛消炎退腫殺菌滅毒根本治療

主治　男子白濁　尿道刺痛　晨起糊口　新病舊症　女子白帶　遺精滑精　體虛腎虧　急性慢性

以上諸症曾屢治不愈或遍服中西各藥及電療注射不能見效者速服此草輕者一盒重者二盒縱使三年五年難治之老白濁白帶立能痊愈能將毒菌殺滅無餘包可當日見效永遠除根包不復發生育照常。每盒一元。特製二元

一瓶斷根　咳嗆　氣喘肺癆

補肺露　係本藥房選取王道藥品運用科學方法配製而成其味甘美絕對不含麻醉毒質功效偉大愈後決無復發之患專治男女老幼一切肺經百病無論年深月久及其至十年八載極重極危險之咳嗆肺癆等症服之莫不立愈斷根。每瓶八角特製一元

主治　新老咳嗆　失音聲啞　痰中夾血　乾咳痰咳　氣急哮喘　產婦咳嗽　寒咳熱咳　痰有腥臭　小兒頓嗽　夜不安枕　老人痰多　百日童咳　傷風咳嗽　吐血咳血　肺結核症

以上諸症速服此露輕症一瓶重症二瓶斷根

一盒包好　橫痃下疳　解毒丸

此丸專治男女五淋白濁花柳染毒梅毒升天落地過身洗點腫集疳瘡橫痃魚口便毒陰疽小便腫爛或宿娼受毒累及妻妾子女下部破爛疼痛難忍或誤服市上升提霸藥流毒入骨筋骨酸痛經年不愈久成殘廢飲鴆性命以上諸症速服此丸立可搜盡一切宿毒退消橫痃輕則一盒重者二盒包可斷根永不復發。每盒一元

橫痃立消膏　如患橫痃魚口便毒陰疽未破者速外貼此膏內服解毒丸三天之內立可退消包可痊愈永不復發。每張一元

小便腫爛生肌散　男女下部腫爛膿血淋漓腐爛不堪甚至爛卸下疳等症速將此散搽於患處內服解毒丸外用洗毒水洗滌三天之內立可去腐生肌包可痊愈永不復發。每瓶大洋一元

消腫殺菌洗毒水　專洗一切花柳毒症兼洗淋濁刺痛。每瓶洋六角

上海五馬路西採芝堂大藥房總發行　青島中山路中金星藥房經理

高密路　神聖堂國藥號廣告

道地藥材

中國在唐朝時候的疆土。分做十道。猶之現在十省。如江南道，淮南道等。查明某道之地產某藥，千金方上註得很明白的。各道地氣不同。所產之藥。性亦不同。譬如日本產的黃連。萬萬不能同四川產的有瀉心火安眠止瀉之功效。普通藥店派。祇曉得多賺錢。那能顧得到道地不道地。本號抱整頓國藥的宏願。集鉅資。立莊口。務必達到國藥標準模範之美譽。

名醫坐診

有精良道地的藥材，須有學識高明的醫師，纔能鍼鋒相對，相得益彰，本號邀請楊祝成　彭松年　咸禾生　大夫常駐內廳，以便病家隨時就診或出診。並且代為煎藥，本號對于服務社會精神。絲毫不苟，日謀改良。尚望先進諸公　不吝指導。尤為榮幸。

楊祝成　下午一點至五點門診診金五角出診二元二角午前在中山路一零一號應診

彭松年　上午門診診金五角下午出診診金二元四角貧者減半

咸禾生　下午一點至三點門診診金五角下午三點至五點出診診金二元貧者減半

國醫　劉銘九　上午七點半至八點半免費施診　上午八點半至十二點門診二角　下午出診一元貧者減半　寓天津路神州大藥房

青島宏濟醫院擴充業務廣告　院址浙江路十二號　電話五七三二一號

原有科目：內外眼耳鼻咽喉性病皮膚兒婦等科

診病時間：午前八至十二時午後二至六時急症及出診不在此限

收費：門診號金診金暫行免收住院由二元至六元長期住院酌減

新設科目，「產婦福音。兒童年兒童健康保障。肺癆患者慈航。義務戒烟祇收藥本」

產婦科：專治婦科各症特備清淨房間備產婦留院分娩無論平產難產均保險安寧

保嬰科：凡病兒或體弱兒童均分別收容特別照料代為撫育收養收費從廉

肺癆專科：新添大宗肺癆藥品醫療器械特設病房空氣清鮮光線充足收費特別低廉

戒烟科：祇收藥本義務戒烟按瘾之大小由三天至二星期戒斷用最新注射方法毫無痛苦留院或門診隨意

本院刻由北平協和醫院聘到孫女士助理各科診務女士畢業於協和在院服務多年對於保嬰科產婦科特別專長並在協和管理之香山肺病療養院主持一切誠為華北唯一之肺病療養處所收容中外肺癆患者動以百計故對此疾經驗之宏富自不待言尚希各界注意焉

再關於產婦之臨生兒童之餧養保健如願詢問者請駕臨本院當負義務指導之責

陳院長鳴岡謹啓

滬上唯一大旅館

新亞大酒店

地址◆上海北四川路郵政總局側

住房三百　設備完善　服務忠實　房租低廉

新亞酒店的成功使我們深信我們中國民族不是不能過整齊清潔的生活

民國廿四年九月十二日　胡適

生殖器病自療法

凡患腎部虛弱發育不全陽痿不舉遺精滑精早洩精關不固等症則人生乏趣子嗣艱難動輒悲悶若購用市售內服劣藥等以冀全愈是無異隔靴搔癢功效難期茲有外用特效聖劑

大力精 PERIJINPASTR 係德國醫科性病大學教授長維惠森博士傾其深邃之專門學殖費却多年之心血精晶經多數著名醫學博士臨床實驗讚譽乃始敢發售以救濟斯患病者只須搽用多許立即揮發化學作用能使荷爾蒙旺盛血流通暢專治上列各症莫不藥到病除恢復健壯性能週非掛羊頭賣狗肉之廉藥所可比凡已購偽藥無效者請火速購用免誤時機原價二元特價一元五角函購郵費二角上海大通路大華西藥公司總發行

青島中山路總經理金星大藥房

◆欲使兒女健全活潑◆　◆欲使身體肥胖強健◆

請飲！

衛生消毒牛奶　滋養富量山羊奶

青島牛奶舍

弊場特點：開幕最早　民國四年已至於今　規模廣大　設備完全　良種牛乳　不誤主顧

牛奶場　太平鎮　電話三〇〇四　本行　黃邑路　三〇三六號　分行　遼寧路　五一〇六

青島大陸銀行

紀念兒童年養成國民儉德

創設學童儲蓄

特別加利提倡

至本年年底為止　定有專章　隨時送閱

強國強種　補劑偉大

趙濟倉

長命補腎軍

鎖精固髓奪天造化　如用霸藥天誅即滅　王道國藥補力雄偉　白髮轉黑返老還童

本品保濟倉氏心血結晶提取貴重國藥人參鹿茸等及童牛童獸腎髓精華監製而成專治腎虧遺精腎萎早洩誤犯手淫發育不全見色妄動生殖無能房事過度衰弱失眠腰酸背痛子嗣艱難等症家庭幸福端賴言情諭性苦患腎病事實難堪甚或愛妻離散厭世輕生濟倉氏濟世有心提倡此靈藥一經試服使爾雄偉鸞花好月圓事業宏圖精神百倍救人隱病暗疾何止千萬遺精滑精當日立止誠有不可思議之奇效每瓶五角特製一元為確證功效起見買一送一先吃一瓶無效立可退藥還洋郵購寄費加二市上影射劣藥甚多購者認明趙濟倉字樣幸勿受愚

買一送一

普通五角每打五元 ★ 特製一元每打十元

濟南緯代理店　三大馬路緯三路西

◎青島經售處◎　金鄉路　泰山路

大和春藥房　宏濟堂藥店

空前大減價

新到各貨堆積如山

無敵犧牲特別便宜

青島國貨公司即日起

天津路　電話　一樓五三七二　二樓五二八四　三樓五三七三

套子書大賤賣

二十五年日歷　已大批運到零售批發價均低廉

敝局代售上海各大書局出版之各種套子書計有新舊小說詩文集尺牘字典法律畫譜等等種類繁多不勝枚舉因存貨甚多故特別犧牲售價之賤有意想不到之便宜

青島即墨路中華書局啓

本市新聞

經濟年鑑編委會 舉行第五次會議

主席—袁道冲　紀錄—金慕陶

青島經濟年鑑編纂委員會，於十九日下午四時在工商學會舉行第五次會議，出席袁道冲，錫乃彥，李應元，陳牧功，黃孝紳，龍和，（王麟閣代）王秉衡，唐延年，仲偉忠，易天爵，陳孝甫，列席金慕陶，主席袁道冲，記錄金慕陶。

甲，報告事項

一，主席報告上次會議情況，二，易委員報告徵集稿件情況。

乙、討論事項

一，所有來稿如何編訂案，議決，由各委員就其服務機關之性質及個人興趣，按照年鑑總目分別認定担任編纂，二，未有來稿之各機關應如何設法催促案，議決，請各組指明需要何科材料交由工商學會設法催促，三，原定完成日期有無變更案，議決，仍力求符合原定時期各組稿件須於十一月底交齊。

丙，臨時動議

一，李委員應元提，年鑑總目中（A）（B）兩項與其他各項多有相互關係，應如何劃分材料案，議決，俟其他各項編竣再摘取有關之材料編入（A）（B）兩項，二，袁總編纂提，各組應否先擬一編纂方案彼此傳觀以資聯絡案，議決，以後每週開會一次由各組報告編纂狀況以資聯絡，

各委員名單（附各組主任）

人口，周爾康，（公安局），財政，陶文濛，（財政局），陳孝甫，（統稅局），金融，黃竹年，（市商會），工業，楊乃彥，（社會局），商業，唐延年，（社會局），農林，王秉衡，（市政府），漁業，館用泌，（教育局），鹽業，李襄臣，（永裕鹽業公司），礦業，曹樹聲，（社會局），姚作賓，（中國石公司），交通，李應元，黃孝紳，（膠濟路局），勞工，王義，（社會局），國際貿易，仲偉忠，（海關稅務司），陳牧功，（海關監督公署），王麟閣，（商品檢驗局），外僑經濟，易天爵，（工商學會）。

公安二分局整飭勤務 擬定辦法飭屬遵照

本市公安二分局，以冬防期近，爲防患未然計，對於所屬勤務等等，應速從整理，該分局現已將整頓辦法，印成傳單附發各組令仰所屬遵照，茲將該項辦法錄後，查各派出所勤務表，業報改換實行，而各甲乙兩長之加巡，警士下班之時間，及調查戶口之時間，長警休息之起止，各所極不一致，或有參差，亟應規定，一資一律，而均勞逸，臚列於左，第一條，備差警每日隨午前十一時長警上班，下午五時退勤回所用飯後，晚七時到派出所備差八至十一加巡，隨十一時退勤，第二條，甲長下午七時至八加巡一小時，後應十一至二加巡，三小時，退勤，第三條，乙長後應二時上班，二至九加巡三小時，回所監視上班完畢，在所休息睡覺，不退勤次早五時換勤務表，即戒甲長睡至八時半起床後，檢查各項，九至十出巡視察管界，回所後將應行交代事項，預備十一時換班交代接辦，第四條，每日午時至四時，警長帶備差警士出所調查戶口，第五條，查戶口時，附帶查驗舖戶之登記及營業執照，並督催民衆學校之學生，赴校上課，但須告知學校地點，上課時間，第六條，備差警在下午十一至十二午後四至五，前夜七至八，此三小時內，將所查變動之戶口數，分別登記於簿冊內，隨寫更正，第七條，派出所值班警，除辦理當時之案件，或查覆文件外，暇時須整理本人所管各路之戶口，不得閑閱閑書，第八條，警長在班因公出所，須將所往地點，事由登記，並告知值守各警士，以便遇事找尋，但不得辦理私事，及越出管界，第九條，派出所日記簿，仍須切實記載，凡日長警出巡，辦理事項，並所見所聞，及管界發生之重大事件，均須詳細登記，每旬終了，即十日，廿日，卅日後，應十一時，送分局長核閱後，次日午前十一時取回，收發送閱，均由第一股辦理，第十條，各所附設崗之休息，須足卅小時，即今日午前八時退勤休息，至次日午後二時，歸班應勤，但在歇息時間，須有一定地點，以備有事容易招集，第十一條，派出所警士休息，須足三十六小時，即今日午前應十一時退勤，休息，至後日午前十一時，歸班應勤，第十二條，休息長警，有眷屬在青者，准給應假回寓，其餘均須回所室，晚不得逾至夜十二時，休息長警，一律着便衣，

教育館電台播音節目

……◈◈自今日起實行

教育館播音電台現規定播音節目，自今（廿一）日起實行，茲將節目表，照列於下，

XTGM青島市民衆教育館廣播電台播音節目

電力一〇〇瓦特　週率九〇〇啓羅週波．

一二：〇〇至一：〇〇	午報時及唱片		每日
六：三〇至六：五〇	唱片		每日
六：五〇至七：二五	兒童故事		每日
七：二五至八：〇〇	兒童節目	鐵路小學	星期一
	特約講演	社會局	星期一
	法律常識	律師公會	星期二
	科學常識	本館	星期三
	電訊常識	電報局	星期四
	科學常識	本館	星期五
	電訊常識	電話局	星期六
	國樂	本館	星期日
八：〇〇至八：三〇	報告新聞		星期日停
八：三〇至八：四五	報告商情		星期日停
八：四五至八：五五	唱片		每日
八：五五至九：〇〇	預報節目		每日

僧人道禪 擬募捐重修流亭古廟 具呈市府請予備案 市府令社會局核辦

北平華嘉寺僧人道禪，至各處朝山，路經流亭，見該處有一古廟，荒廢已久，該僧目擊心傷，願募捐重修，以復舊觀，特具呈市府請予備案，市府據呈後，即飭社會局核辦，茲將呈文錄後，

呈文

呈爲流亭河岸重修古刹，補助經費不足擬請募緣以資補助准予備案以保古蹟事，竊以軍人學禪，戎馬餘生，自辛亥政變，連年戰爭，均參加前線，惟民九直皖戰，民十三直奉戰，目覩慘狀，尤不忍互相殘殺，感之因果，毅然出家，以警貪夫好鬥，而弭戰爭於無形，迄今十載，仍然故我，於是發心朝山，祈禱世界和平，自平而晉，朝五臺，而秦，而川，朝峨嵋，而鄂，而豫，朝普陀，而蘇，朝九華，而魯，朝嶗山，顛沛備嘗艱苦，個中況味，如人飲水，冷暖自知，然並未因環境之惡劣而稍懈意也，日前路經流亭，忽見荒廟一座，即撥刺棘前進，則見有倒臥千年觀音神像，觸目傷心，棲涼萬狀，且左有唐代大明年重修石塔一座，蒼老古雅，尤有保存之必要，右有民三年日德戰爭戰死日本少佐新修墳墓，春秋四季，日人赴此祭掃，絡繹於途，足見彼國人民崇拜英雄，誠堪令人欽佩，相形見絀，尤覺自慚形穢，不但于我佛教顏面攸關，即與吾國觀瞻亦有莫大關係，道禪以北平華嘉寺之貧僧，上念佛恩，下應民情，第謬任住持，天職應勉圖恢復原狀，惟不集多金，仍恐虧於一簣，復思吾市長澄清吏治，造福社會，修橋築路，以繁榮市面爲急務，而黔頓僧道各廟尤不遺餘力，思之至再，故敢不揣冒昧，仰懇市長移轉慈悲，親自查勘，准予募捐重修，以保稀老之古蹟，仰夫因緣既屬殊勝，而利中外之觀瞻，必增福慧耳，謹呈青島市政府市長沈慈鑒，具呈僧人北平華嘉寺住持道禪上

李中請羅天樂講演 今日上午九時舉行

市外李村中學爲增加學生見聞，力求深造起見，屢請名人舉行學術講演或檢討時事問題，茲聞該校已敦請羅天樂博士於今（二十一）日上午九時蒞校講演「義亞戰爭」問題，並請費宗之担任翻譯，學生聞訊極感興趣，甚表歡迎云，又訊，該校本學期特別注重實質，對於功課內容，力求充實，指導學生異常認眞，自開學迄今五週內，課外各學術研究會已先後成立，參加會員均極興奮，討論，研究討論，不遺餘力，上週及本週舉行第一次月考，爲調節學生精神及與大自然多接觸，並採集標本起見，定於本月二十六日（星期六）全體師生赴嶗山旅行云．（金聲）

海西交通 當局正謀加以改善

本市海西交通，極關重要，近來市當局以陰島薛家島等處，建設方殷，人口日增，故對海西交通事項，急謀開展，除由官民輪互相航運外，對於水面交通，仍擬再籌簡捷辦法，故日前各鄉區建設辦事處，均對水上交通有所建議，關於前者水靈山島等處，有救濟員之設，此刻正謀改善，况海西各七十村，統計人口不下一萬戶，對於水上往來，極關重要，故籌設海西水上交通，誠爲建設鄉區之最好辦法，擬於下月起，即理辦事處分別視查後，開設實行云，

華新平安 比賽乒乓 勝利屬華新

昨日華新紗廠特約青島平安公司舉行乒乓球友誼賽，於上午十時在華新職工校圖書室開始競賽，華新參加隊員有孫錦昌，武仲崙，于與海，方季廉等四人，平安隊則有譚仲蕃，吳宗敏等四人，相戰全四場之久，競爭極爲激烈，結果，華新隊大告勝利云。

鐘淵社長 津田昨視察公大紗廠 對該廠設備極爲滿意

鐘淵紗廠株式會社社長津田，至青視察公大第五廠一節，已誌昨日本報，茲據確訊，前日並未視察廠務，於昨日上午九時始同日商各要人，乘汽車三輛到滄口公大第五廠，當時廠方全體職員以及公大小學，公大職工學校學生，結隊歡迎，情形極爲熱烈，由廠長率領詳細參觀各部，至十一時許始視查完竣，對廠方的設備，以及各種改進，極爲滿意，當招集全體職員攝影一幅，留作紀念，後即離廠返青，於昨日下午五時即乘船去大連云。

膠濟籃球 提前舉行

膠濟體育會籌辦之球類分歲比賽，原定於每年春季舉行，現經該會決議，籃球一項提前于本年十一月舉行，聞日內即將開始報名云，（青島）

女中童軍 積極訓練 各項球類開始活動

市立女中童子軍團，自本年春季成立後，在團長沈毓英訓練之下，成績頗見

美艦八艘 昨由滬來青

昨日廿上午十時餘，美國運輸艦一艘，潛水艦七艘，由滬來青，進口後，即直駛後海停泊，當日各士兵多登陸遊覽，何日離青，尚無確訊云，

詐歟？路劫歟？ 令人不解

劉見棟姜永壽　辦貨款被劫去

有即墨西北鄉全莊商人劉見棟者，年三十六歲，擬到青島購買木料，適有本莊人姜永壽者，年二十七歲，亦擬到青島，來購辦貨，二人遂商妥，同伴出發，於前日晚六時行抵滄口北站，已黃昏，劉見棟伊妻姪高學泰家居滄口，當時遂協同姜永壽到高學泰家稍歇，並談及來青購買木料等事，時高學泰忽想到伊有一友人名耿世溫者，素對於此等生意頗爲內行，遂介紹伊姑丈劉見棟，及姜永壽與耿世溫見面，請其代爲設法購貨，耿世溫聞訊大快，經過幾許商議之後，遂云現正有一批木頭待賣，可前去看看，由耿世溫在前率領，行至滄口北頭車道深溝內，忽過三四暴徒手執大石，施以威嚇，並聲言將錢掏出，免生事，無奈，遂將腰所帶鈔票四百六十元，悉數拿出，交給賊人，事後，劉姜二人遂即告營子派出所，經派出所急速電報分駐所，派人四出偵緝，然已無處可尋，後經分駐所將高學泰，耿世溫二人嫌疑逮捕，現正在偵察中云。

馬廠巡禮

聚精會神 以相逐利　歡喜失意 充滿心懷　（毅）

匯泉馬場爲萬國體育會所主辦，常年春夏秋三季，每逢星期六，星期日下午，賽馬半日，每逢賽馬的日子，男男女女老老少少，各界人士都有，尤其是星期這一天，市府所屬各機關，及膠濟路局均放假休息，所以有買馬賽之癮者，莫不趨之若騖。

馬場爲一極大之遊戲場所，規模很大，騎馬的馬師，每月收入都非常豐厚，每星期在那裏賣票的人，每天也有三五元的報酬，馬票分兩種，一種是普通馬票，對於這樣要致勝，全在個人眼色與科學的統計，如果是沒有研究的人，差不多是碰輸一門，有時逢時氣，或者遇到一回，這不過幾希的希望，據說有的人呢他用統計學的法子，把馬的輕重，天氣的陰晴，某馬喜陰，某馬喜晴，某馬喜歡某人騎，再在馬場練馬的時候，紀錄出牠的成績，都統計得清清楚楚，然後購買馬票，自然是確有把握，保不虧本。然而這樣費了許多心血，已經不是容易的事了。再一種呢，是買搖彩票，如果是所買的彩票的號碼，和搖出號碼相符，就能得幾百塊錢，再將這號碼配在馬上，然後再賽，

到了賽馬的這一天，匯泉道上盡是車水馬龍，車聲嗚嗚，馬聲嗒嗒，都向那馬場奔走，有的商店職員，有的機關員司，領着太太，挈着愛子，到馬場裏作一個幸運的角逐者。

大家跑到馬場裏，有經驗的人，他是東瞅瞅，西瞅瞅，看看各樣的牌子上的報告，再加以斟酌，然後再買，鬧着玩的人呢，他便隨意買牠一，碰了時氣，有的人他要買一張搖彩，以冀博得鉅額的收入，等到買齊了，馬師們便開始跑馬，等到馬將到終點的時候，大家便被憧憬的心驅使着，澎澎不定，等到勝負已分，得意的喜形於色，失意的垂頭喪氣，有的塵土飛揚，也不顧及，如果在平常裏那些摩登太太，敷粉塗脂，遇到了齷齪的塵土，一定受不了，并且整天站着，有時腿也酸了，但這時候，不惟不覺苦惱，且有樂趣，無非是利慾的驅使，這混茫的塵寰裏，又是角逐的一幕。

文會學社 現擬開設國文班 取費低廉不日開課

久著勝譽之文會學社，日前添設日語班，報名學習者，有四五十名，創辦伊始，即博得社會之好評，已誌前報，無庸贅述，茲悉該社社長楊君，本服務之精神，應社會之需要，又擬開設國文班，以謀爲高小，初中學生，或商店學徒，作課外之補習，聞已聘定教員，不日正式開課，自即日起，即開始報名，該社前曾有國文班之附設，後以教員方面有更動，以致不能延續持久，此次下定決心，令不使其中輟，有志向學之青年，萬勿錯過機會也，

菊花展覽 觀衆擁擠

王瑞庭，與張和臣二君所主辦之菊花展覽會，於昨日（二十）上午九時在中山路北首開幕，膠路委員長葛光庭氏所種之菊，亦參加展覽，種類不一，堪稱奇觀，昨日適爲星期日，前往觀賞者絡繹不絕云。又訊，農林事務所與社會局合辦之青島市第二屆菊花展覽會，現已積極籌備，參加展覽之菊花，已運往迴瀾閣，太平路口棧橋頭亦扎松坊，準備開幕云

鄉區辦事處 訓練產婆 以保嬰兒生命

本市社會局爲注意鄉區產婆起見，會規定辦法精資實習，以保障鄉村兒童生命，前曾受訓者已達一百餘人，現因此種人才極感缺乏，並且受訓後，尚有考試不及格，及實行困難者，均須從嚴訓練，故於昨日各鄉區辦事處，又有此種提倡•本月內即可繼續舉行云。

海岸電台 裝機竣事

本市海岸無綫電台，新式電機，現已裝置竣事，聞不日即可正式開始使用云

下坡路滑 演出人命 藍玉檢滑倒 被後車軋斃

有藍玉檢者，年三十餘歲，萊陽人，以拉大車爲業，昨日（二十）上午十時餘，彼與袁二發同拉一車，由蒙古路義利油房向碼頭運送，藍保拉邊繩，袁保架轅，行至華陽路上坡地方，因路甚滑，藍遂滑倒，身後又來一載油大車，由其身上軋過，藍某當時昏去不省人事，警察瞥見，送至太平醫院救治，行至中途即行斃命，拉車人王子瑞（年廿四歲）即墨人，耿長才（年二十七歲）膠州人，李金功（年二十九歲）濰縣人等三人，已被帶案，訊辦，屍由法院檢驗後，即行掩埋云，

無法投遞之郵件

◆收件人性名如下

譚菊網，黃公館，林春茂，苑鳳林，孫德連，黃鏞琳，侯玉功，王媽，梁登泰，李玉山，馬先生，趙煥錫，李錫荷，林正清，王學聰，仔宗漢，李世雄，義昌商行

藝圃

菊花

本圃植備日本新奇菊花鮮豔悅目尤以爬菊爲一般愛好人所崇尚種類繁多歡迎各界參觀

地址　中山路南首二十壹號　中山路錦章綢緞莊　西山路四號　電話五七四四

青島

花店菊花展覽會

今日開幕　歡迎參觀

地址中山路北首一九八號

各界注意

上海

中國梅林罐頭食品公司之出品

註册商標金盾老牌

五香鳳尾魚　特大櫻桃　原汁鮮筍　鮮製枇杷　多筍　辣醬油　番茄沙四　多菰雞　紅燒牛肉　鮮番茄　鮮製青豆　糖包米　各種菓醬　波羅蜜

種類繁多不勝備載如蒙賜顧請認明梅林金盾商標庶不致誤各大商店均有代售

風行全球價廉物美

青島總經理同順號

膠州路七十七號　電話三一零五

宋王氏緊要啓事

敬啓者生女翠雲於本年五日外出旋即登報脫離家庭關係嗣復於十月十二日訟經法院調解允其婚姻自主有案氏仍念母女之情除將其日用衣物完全給與外復分與家產洋八百元正均經同証人立有字據從此翠雲與家屬脫離關係嗣後翠雲無論發生任何事項概與氏及家屬無涉特此登報聲明

關于出賣

茲有工廠全部設備機器專製各種洋酒醬油菓子汁特許專利物品內有空汽機噴烘機壓力機蒸流器裝瓶機。打瓶蓋機銅鍋爐粗細磨粉機空筒打蓋機並有平常須用的馬力鍋爐汽管等等俱全。如有意出價將全部收買者即可以將商標買去並有二萬立特各種葡萄酒出售有意者

請投廣西路信箱二一二號

招租

茲有魚山路三十五號樓房一處四圍環境幽美前後院宇宏敞距東方市場不遠交通便利房中建設適合衛生涼台地下室極合應用上下水道冷熱水管電燈浴室爐皂等設備皆甚齊全如願租住者可到院內由管房人偕同看視

接洽處齊東路二十六號（電話三三三四號）

篤敬堂張啓

接骨專門

谷洋三郎青島以幾十年的學問和經驗來應世，就在青島說，也有二十年的治好跌打損傷，折骨攣的經驗，像這樣的接骨推肌家，青島的各國人中，只有一人。這不是吹的，請打聽打聽吧。如有跌打損傷，希望不殘廢的人。請試一試，當信言之不謬。

一心館　館址惠平路九號　電話三二八三號　谷洋三郎

吉房招租

觀海路十一號二層樓房廉價招租設備完善欲租者請至本宅參觀

歡迎舞賓

敬啓者本舞場開設青島市場三路，素以建築精雅，招待週到，舞女美麗，舞藝嫻熟，著名茲爲答報，光顧諸君起見特將

舞場擴大—舒適光滑
增聘舞女—天仙化人
樂隊伴奏—霓裳妙曲

星期六及星期日兩天午後茶舞每次一角晚上票價一元五張另由大連特聘教師二位如願學習竭誠歡迎

市場三路十號　招遠路拐角

斯達跳舞場主人謹啓

電話二四四八號

四景花園

開設四方奉化路七十一號

現有各種特色菊花出售

感謝海濱醫院曲副院長

啓者鄙人內子臨產發生抽風昏絕數次加以胎兒倒養極險萬分幸蒙友人介紹海濱醫院曲院長瑞譏女士到舍施行手術無數分鐘而胎兒娩出母子均慶安全鄙人舉家感激不盡愧無以報特登報端藉表謝忱並望世之懷妊夫人知所問津焉

張惠生啓

興業地產公司

招租

萊陽路十三號　樓房一座
萊陽路十五號　樓房一座
地點適中　風景優美
設備完全　租金從廉
地址　中山路大陸銀行三樓
電話　五五三三

各地新聞

鄄城格堤潰水 不致影響堵口整個計劃

宋文田電堵口會報告工情 秦道塡催上民夫顧全餘埽

濟南通信 魯鄄城格堤潰決後，水勢東趨，一人咸顧慮影響於堵口整個計劃，詎黃河水勢退落大溜上提，不致影響堵口計劃。魯堵口會駐工全權代表宋文田昂有電向堵口會報稱，鄄城民埝雖開，水日見落，退埝或可保，不致影響堵口計劃，所撥收料廠之款，十七日晚已到工，土工段准十九日由陳維新監視舉行，至鄄城退埝情形，據秦道塡向河務局電稱，退修之小埝，土質太壞，仍不時坍塌，埝提格堤北殘埝頭市十四，十五，十八，十九，二十，二十二，各埽均搶加一坯，十八十九兩埽大花上，其餘均積極壓土，對於格堤上端既埽因其尙有排溜能力，故設法顧全，以免大溜外移冲入格堤，新修後方外埝亦易於抵禦，正催上民夫料椿，對退埝及餘埽兼籌並顧。

冀冷寨險工轉穩 南二段突又吃緊

冀境冷寨黃河，因溜勢南移，沿堤埽壩節節吃緊，魯荷澤縣長陳亞三，會馳赴工地協同冀河務局長齊壽安，共同搶救，今日韓主席接陳十八日電稱，本日冀境劉莊大溜上提，頂衝裹頭埽週溜刷第六埽，稭埽已蟄動，即隨時加厢稭料，南四段溜勢堤至冷寨以上，轉趨東北，一，二，三，各埽較前更見平穩，南二段頂衝新堤，蟄陷甚猛，兩日間拋用青磚三十餘萬，闖牆破屋之建已拆盡無餘，現仍在竭力搶助中。

北寧鄭副局長 被訴強迫離婚

夫人淩淑平晉京延律師控告

（南京通訊）北寧鐵路局副局長鄭寶照，於一九二六年在美國與淩淑平女士結婚，歡載九以來，感情融洽，已生二男二女，最近感情忽告破裂，於本月四日，在天津寓內，邀各親友作證，協議分居，兩相情願，各執一紙，似可告一段落。乃事隔三日，鄭突用威脅手段，强迫與淩離婚，淩以一介女流，處此强横勢力之下，不得已俯首屈服，但對鄭之提議，又實不甘心，乃兼程來京，預備投伏首都法院起訴，以求法律之判斷，一面登報聲明不承認離婚，一面延本京傅況麟律師，代爲辦理云。

津英界捕獲 俄巨騙犯

唷製中行票賤價出售 泰爾門珠寶慶得珠還

北平通訊 猶太珠寶商人泰爾門，在北平東交民巷，被俄人李其維次基騙去大批珠寶，値洋十五萬元一案，經泰在平津兩地當局報案，請求查找，茲悉該俄人李其維次基，自平逃津後，即住在天津英租界二十五號路十五號，與其同夥則闕奧夫，及其妻則克奧夫基，內德奧夫等，暗中製造中國各銀行假幣，賤價出售，每百元可買二百元，其技術甚精，設備亦完全，故僞票與眞票比較，若不詳細審察，決難辦認，另由華人多名爲之代銷，被害者日衆，英工部局亦有耳聞，乃暗加偵察，果盡得其詳，遂於前日下午九時許，派探警多名前往拘捕，當場將李其維次基，則闕奧夫，內德奧夫捕獲，並製造僞鈔機器，藥水，又騙得泰爾門之鑽石綠寶十七匣，一併解英工部局，各犯均承認前情不諱，英工部局昨已通知泰爾門前往認領失物云。

北極閣屍案 化驗結果 證明確非自殺

眞實致命原因官方不便發表 △……警憲嚴緝兇犯

南京通訊 北極閣下遇害之許夫人素貞夫人，本定前（十六）日入殮，嗣以警備不及改於昨（十七）日正午在仁孝殯儀館入殮，其夫許世鉅及親友學生三十餘人，到殯儀館參加入殮禮，下午一時半蕆事，入殮後即將棺木移至禮堂停放，下午四時

舉行追悼

會，到中央大學，中央醫院，中央助產學校，公共衛生人員訓練班，衛生署，江寧實驗縣衛生院籌備處等處，金陵大學，神學院，友人共二百餘人，由金陵大學神學院畢教授領導行宗教禮，讀經，唱詩，祈禱後，並報告

許氏略歷

許夫人於一九一八五年生於加里福尼亞，在畢次堡大學畢業研究生理及公共衛生甚有心得，民國十年來中國，初任北平，旋在濟南齊魯大學担任教席，並去年與許世鉅結婚，並往長沙教讀，今年九月始來京在中央助產學校及中央大學公共衛生教育科担任教職，並襄助其夫在江寧實驗縣衛生院籌備處辦理鄉區公共衛生，不幸於日前遭此悲慘命運云，繼由金陵大學神學院李教授，衛生署技正金國寶先後致哀詞及全體唱哀悼歌後，許世鉅起立向來賓鞠躬致謝，五時散會，許氏衣深灰色長衫，戴墨眼鏡，形容憔悴，淚容滿面，情形極爲沉痛，聞許夫人靈柩將於日內運往濟南安葬，許夫人之腦臟子宮等已於昨夜由中央醫院檢驗科主任康錦榮檢驗完畢，其

檢驗報告

於昨（十七）晨七時作好，交由衛生署署長劉瑞恆查閱，上午十一時，警察廳長陳焯，首都地方法院首席檢察官孫紹康，法醫等數人，及該院原辦檢察官等數人，訪劉瑞恆討論善後問題，劉氏當將檢察報告交由孫氏轉交原辦檢察官歸卷核辦，孫氏並用封條將許夫人臟子宮等封存妥當，聞檢察結果，斷定其殺亦非由於中

確非自殺

毒，但眞實致命原因，因兇犯尙未弋獲，不便發表，據云，許夫人體强力大，殺非一人可致之於死地，首都警廳及憲兵司令部，現正加緊緝兇拿犯，務期能早日水落石出云。

周村街大火

損失三四十萬 兵士奮勇撲滅

（周村通訊）本鎭於本月十七日夜一句鐘，大街南中，忽然失愼，烈焰騰騰，厥狀驚人，爲歷來所罕有之巨災，查周村素無消防之組織，幾有坐視蔓延之勢，二十二師谷師長及各處處長，親率工兵輜重營官佐，勇往直前，挑水撲火，經過三四小時，始行撲滅，其拯救商民，保衛地方之熱誠，實令人欽佩而感激，此次被火者，共有十五六家之多，如德厚福，同聚和，德興，茂恆誠，同德等字號，損失房屋貨物約在三四十萬元之譜，保有火險者，僅德厚福一家，實爲周村一大損失，據調查所得，肇事者爲恆茂誠而起火原因，尙未查悉，總之此次火災，若非二十二師拚命救燃，尙不知伊於胡底。

居正

昨日花甲誕辰 璧謝其他餽儀

南京通訊 本月二十日爲司法院院長居正氏花甲誕辰，親友已準備祝嘏，據居氏左右訪，居氏以國家多故，頗不願舖張，司法院、司法行政部同人，多餽以壽屛詩聯，其他一概璧謝。

周村玉皇閣 設司令部

周村通訊 涼風起天末，轉眼又深秋，本鎭玉皇閣，每至廢歷九月，香火甚盛，許多善男信女，紛來燒紙焚香，拜神乞福，一直擁擠一個月，迷信男女方漸稀，今年則以玉皇閣舊址，經陸軍第二十二師長谷良民，闢爲師司令部，蓋駐周之師部，未有相當地址，今就廟址刷新，一年焚化紙錢之場所，一變而爲莊嚴之軍營，故一般鄉民以目標既失，只有少數在龍王廟燒香，無形中爲老百姓省下許多錢，即此一舉，不下數千計，無怪閭省要舉辦迷信特捐也。近年農村破產，商業蕭淺，入街各綢緞店，如德聚和，公聚成，瑞林祥，祥泰等，均利用此等機會，同時舉行大減價，生意稍形活躍，晚間也有彩燈點綴，此熏條之長街，煌煌照眼，誠此種景色，正是一般購買力減退之反映耳。

遲聖符緊要啓事

敬啓者鄙人在石臼所開設仁祥號已逾七載信用素著自有仁利帆船一隻南北營運素稱順利船身號碼係泥字第〇四六六由路簿上海航政局領有登記證書及航運憑單並有江海關發給遲聖符不料於本年夏間突有縣內土劣呂叔言僞造仁祥清理處圖章函電上海青島各往來家詐稱仁祥倒閉使各往來家與鄙人斷絕往來復聯絡富商李育宸呂善齋勾串李聘三用强暴脅迫威嚇乘鄙人因病就醫之際竟將號夥之稍守軌道者一併逐出勾結二三宵小侵占號內壹切業務將仁同利船强迫放洋其橫行無忌已達極點鄙人業已在縣正式起訴恐再僞造鄙人圖章將船私行過戶另領各項單據除電請上海航政局並轉知江膠各海關注意外特再登報鄭重聲明仰希各界注意勿爲朦敝是荷

日照石臼所仁祥號總經理兼仁同利船東遲聖符啓

劉大夫兒科診所

中山路南頭第十六號湖南路拐角

小兒乳嬰專科 德國博士 劉仲達

花柳專科及婦科內外科 俄醫博士 包塔夫

診時 上午八時至下午六時 急症出診不限時間

青島藻雅齋舊書店廣告

逕啓者敝店在濟南設立有年向蒙仕學紳商各界遠近惠顧信用昭著無庸贅述今爲便利諸君起見在青設立嵩辦善本木版舊書已及裝訂修補工精價廉本店並有專人旅外收買諸大藏書家存有舊帙書籍欲行出讓者本店定以重金收買以及本店售書價亦從廉以副惠顧諸君雅意特此敬佈

公鑒

駐青藻雅齋古書店啓

地址北平路十七號福聚祥樓上

和用電話六一〇八號

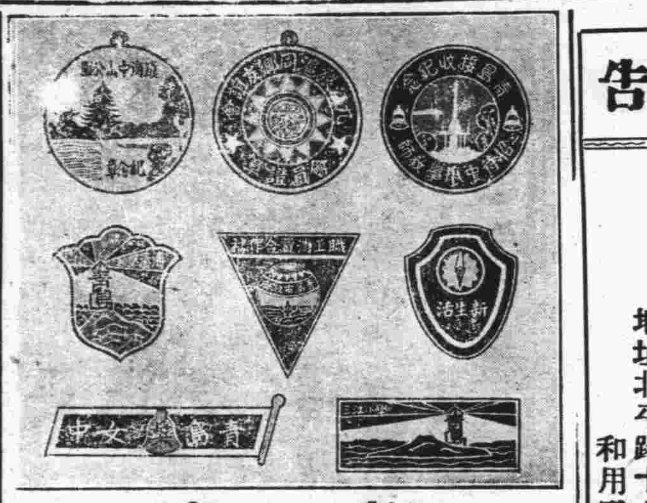

青島 廣和號 徽章製造工廠

台東一路威海路角 電話四六四六轉

欲求速成英文者注意

香港大學文學士前蘇州維多書院院長毛秉信教授速成英文及簿記學啓事

部人能操廣東上海及普通話富有教授經驗保證學者于三個月內精通文法成簿記學六個月內說作通順如未學者須多費一個月學習拚音基礎後均能保證成功實事求是個人不移步就學者可函授或於公餘之暇担任公館或團體教授如有意欲求深造而欲速成者或請向下列地址接洽爲荷

湖北路三十四號 電話六二四七號 遠東清潔所

中山路三十四號 電話五二八五號 華德洋行營業部

經理毛秉信啓

山東大戲院

時間 自下午二時起循環放映

座價 樓下一律四角 樓上前排七角 後排五角

電通公司再接再厲雄視一切的光榮貢獻

自由神

司徒慧敏 編劇兼導演

王瑩 周伯勳 顧夢鶴 施超 吳湄 藍蘋 士 主演

革命歷史悲壯激昂全部有聲對白巨片

國產影片的鐵軍！新秋影壇的重鎭！

這從四五到今天！纔是一部中國婦女自覺史

這從默片到聲片！纔是一部中國影壇劃期作

包括了中國現代史上歷次重要大事變！寫盡了世上女人心底各種不同的小曲折！

王瑩領銜唱「自由神之歌」極激昂雄偉

以知識婦女出路問題爲題材，寫一個時代女性悲壯的故事，牠告訴你：什麼是戀愛？什麼是人生？什麼是現代女性的責任？

上海觀衆的讚詞與賣座的盛况已爲君作強有力之無上保證

前本市國立山東大學學生藍蘋女士任本片主角請影迷注意

下期准演

明星公司對白歌唱有聲超等傑作

夜來香

程步高編導 胡蝶女士歐遊歸國後第一次大貢獻

胡蝶 趙丹 孫敏 舒繡文 主演

醫師劉宗遠專門戒烟通告

鴉片不戒，國家必亡！本醫師因鑒於斯，特發明一種最新科學方法，能在「七十二小時」內把鴉片，海羅英，嗎啡烟丸等癮戒掉，戒時不受痛苦，照常工作，收費格外從廉，希望有志戒毒諸君！不妨請來一試，

地址中山路十六號湖南路轉角劉大夫診所

嬰孩自已藥片愈彼出牙痛苦

及食積不化而使之強壯健康

嬰孩自已藥片善治小兒出牙痛苦食積不化以及一切胃腸疾病業經累次證明玆又有浙江嘉興新塍鎭元記絲行經理楊曉崙君來函證明此事特爲錄刊于次楊君來書云「小兒文賢現年二歲去秋出牙時晝夜吵擾飲食不思深爲憂慮計無所出幸經友介紹投以嬰孩自已藥片痛苦立除後因斷乳過早給食代乳品消化困難以致食減胃呆體重頓減面黃肌瘦又服嬰孩自已藥片數劑不久胃口激增諸恙若失矣文賢現在胖健異常是則不得不歸功於嬰孩自已藥片也」家有小兒者賢明父母皆應常備嬰孩自已藥片此藥味美性和防治嬰孩食積便祕腹痛氣脹單純發熱泄瀉嘔吐傷風蟲積出牙痛苦及其他胃腸疾病奏效迅速 各藥房均有出售或逕向上海江西路四五一號韋廉士醫生藥局購買每瓶大洋七角大瓶三元五角郵力在內

北京康家馳名

虎骨追風丸

(專治)半身不遂 腰疼寒腿 四肢麻木 筋絡拘攣 風濕骨痛 癱瘓麻痺

此丸係我康家祖傳秘方靈效昭著早已各省馳名近有無恥之徒在京津假冒魚珠混目希圖影射我顧主購者認明康乃安秘製爲真以免誤病▲南方幸甚▲此藥舒筋活血善通十二經絡行遍身骨節專治男婦新久受風受寒腰膝肩背筋骨各部疼痛肝風氣串四肢麻木手足浮腫半身不遂閃腰岔氣跌打損傷以及十年二十年老寒腿服過千方百藥醫治無效者速服此丸義實保痊愈▲每丸二角五每匣十丸大洋二元▲象貼虎骨膏功效尤速▲大張一元小張六角另有主治詳細仿單

獨門秘製 唯一妙藥 並無二家

固精健體 全牛補腎丸

立止夢遺 滑精 專治腎虛陽萎

此丸專治男子腎虛陽萎遺精滑精房勞過度精冷精清陽萎早洩快感缺乏久無子嗣勞傷咳嗽腦系不足記憶退減頭目眩暈腰酸疲倦凡男子一切腎虧精神不足四肢無力飲食無味等症服用此丸元陽立充體健食增精神換發誠男子寶品也價目每盒大洋一元

女科靈藥 調經養血膏

此膏本醫家傳秘方功效神奇與衆不同專治婦女經血不調前趕後錯經多經少紫黑成塊血崩白帶行經腹疼腰酸積氣及寒凝滯瘕痞左條右塊面黃肌瘦盜汗咳嗽子宮虛冷久不受孕一切氣血兩虧血經百病婦女經閉乾血癆症服用千方百藥不好醫治無效者速服此丹立能奏效每盒一元加料二元內服本藥者方祕）調經養血膏）功效尤速每貼六角大貼一元另有主治詳細仿單注意認明北平康乃安秘製爲要

肝氣大王 舒鬱平肝丸

此藥專治男女新久肝氣不舒暴怒傷肝憂思傷脾飲胃以致食傷胸結兩脅膨悶脹滿胃腕刺痛嘔吐吞酸噯膈及反胃倒飽嘈雜不思飲食心跳神慌怔忡驚悸症黃肌瘦腰背抽疼四肢麻木一切肝鬱肝氣諸症無論新久均能立奏奇效惟於肝風一症尤有特效不但立止久服確保除根永不再犯價目每盒大洋一元另有主治詳細仿單

▲青島分銷處 太和春金鄉路南首二十一號 福海藥房黃島路中間十六號
▲濟南分銷處商埠小緯六路北口大仁堂藥房
▲總發行北平前門外興隆街弘福寺福安醫館
外埠函購另加郵費兩角信直寄北平總號款到立寄不誤招請代理另有詳章

國產實業機器

八呎新式鏇牀機

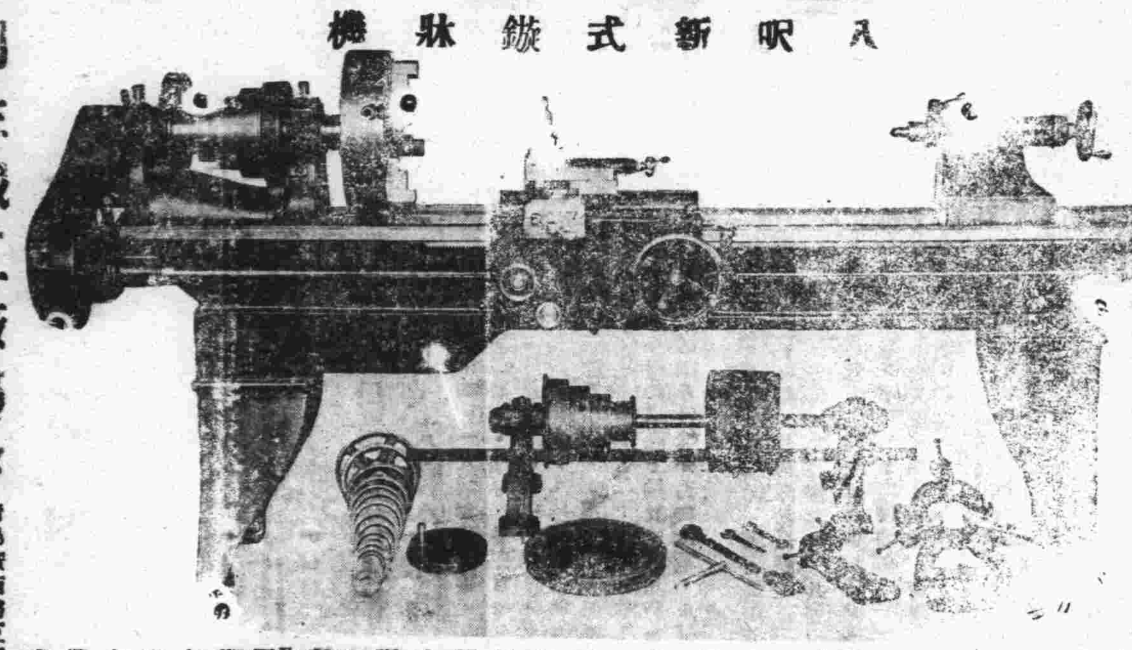

本廠爲提倡國貨振興工業起見專造各種機器以備各界之需荷蒙光顧竭誠歡迎茲將所出機器略舉數種列左

機器鑽 臥式滾絲機 平面鉋牀機 切麵機 新式析齒機 彈花機 大小刨牀機 脚踏鑽 汽力發動機 吸水機 肥皂打印機 藥片機 大小壓力機 壓瓦機 立臥式鍋爐 攪泥機 各種保險櫃

利生鐵工廠謹啓 青島廣西路五五 電話二三九三九

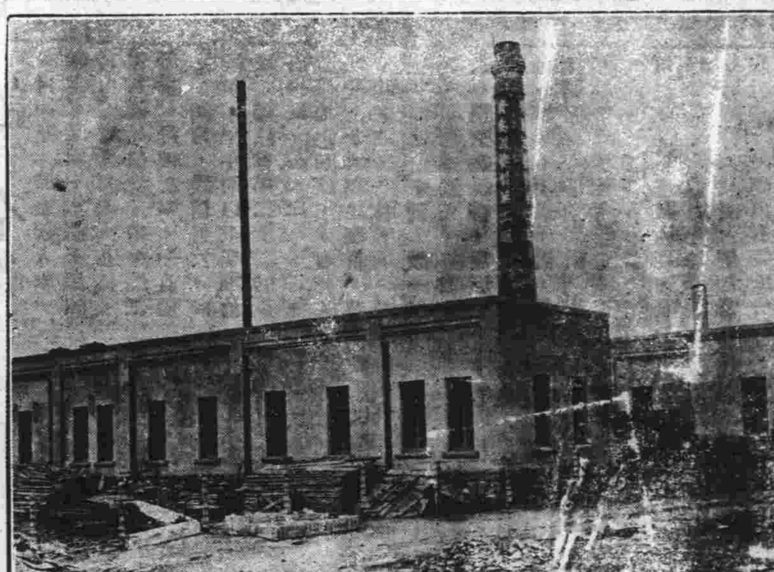

青島滋養軒製菓工廠

電話三三五二五號

總發賣處 中山路 滋養軒 電話二四八三三號

牛奶部 青島牧場 電話二一七六號

價廉味美 購用者可由工廠直接送到

機器自造

各種滋養餅乾
各種滋養櫻花糖
各種滋養牛奶糖
各種西式糖菓

一鳴驚人之

俊興汽車行開幕

本行頃自歐美購到一九三五年最新式汽車多部座位寬暢，特別舒適，式樣新穎，爲各種汽車之冠，現已開幕，價格特廉如蒙各界賜顧，無任歡迎

俊興汽車行啓 德縣路三十九號 電話：五七三三 五八五二

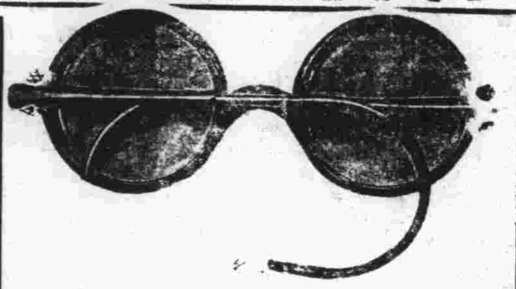

嶗山晶石眼鏡老店

本號在青開設三十餘年專採辦勞山各種晶石製造各式眼鏡久蒙各界讚許時下又在勞山附近新購得各種晶石奇多成色最佳無拘茶晶墨晶水晶紫晶等石比前採辦者遠勝數倍現已將各式眼鏡完全造成精美異常價格克己諸君欲養目者請莫失此良機倘蒙賜顧曷勝歡迎恐未週知特此敬白(兼修理舊鏡)

緊要聲明 小號原無分號並代理處屢有冒充小號名義者請各界注意認明小號招牌仿單庶不致誤

青島即墨路西首 電話五八六三 三山誠眼鏡店謹白

凡拉蒙

立止一切疼痛 如患牙痛請服凡拉蒙

Veramon Schering

各大藥房均有出售

阿波共同汽船出帆廣告

大連直行威海衛芝罘行
▲十六號共同丸 十月廿三日上午入廿四日正午出
代理客票處長安路二號共同販房電話二六二四 共同會社啓

大連汽船輪船出帆廣告

▲大連行
▲大連丸 十月二十五日正午入後五時出
▲奉天丸 十月二十日正午入後五時出
▲青島丸 十月廿三日正午入後五時出
▲上海行
▲大連丸 十月廿一日午前七時入正午出
▲奉天丸 十月廿四日午前七時入正午出
▲青島丸 十月廿二日午前七時入十時出

大連汽船會社啓 電話 二七二七(出口部) 二一三六(船口部) 二五六三(出口部)

產婦之福音

以世界無比指壓分娩之祕術能使產婦減輕痛苦雖初產婦亦無甚大之痛苦即能安全分娩 敝產師在青十餘年精通華語如有貧困者接生費皆可隨時商議格外低廉

女產師 久保多利 廣東路四號 電話五七一二號

啓新洋灰 愛國同胞 提倡國貨

馬牌洋灰是中國頭一家洋灰成色優良堅固耐久各界早有定評現在大家提倡國貨本公司爲歡迎顧客起見特別廉價 光顧諸君請至下開各處接洽

青島分銷處 館陶路廿三號 同源公 電話四一五八
甯蔭三路三號 義和祥 電話二四一八
中山路廿七號 祥泰號 電話二二一七

乳兒科 小兒科(病室清潔) X線科

診察時間 上午八時—十二時 下午五時—七時 星期日下午停診 急診隨到隨診

廣瀨小兒科醫院

青島鐵山路一〇 電話二八二九番

鳴謝產婆遠藤女士

拙荊於三月五日生產，發生難產。當延請產婆王夫人接生，經二日無效，後延遠藤女士調護一切，經診視後，即認清係屬倒產。鄙人聞後，驚慌失措，幸蒙遠藤女士靜心調劑，施用手術，得安然產生一女，母女均告平安，皆遠藤女士技藝高明所賜也。功同再生，感激莫名，特登報鳴謝，並以介紹延聘接生者所問津焉。遠藤女士現寓廣西路六十一號三樓，電話四七五九號。

觀海二路九號王子衡啓

敬送 遺精早洩 健忘不孕 腎虧腦弱 古宮秘方

並送靈藥 不取分文

先祖如南公宦遊舊都得於大內治腎腦諸病服後能使精關堅固思想靈敏容顏美潤神效驚人先祖在日三十年來惠世無算茲因年近耄耋恐難俱奏奇效特濟世救托上海斜橋局門路一一三號博濟局代送函索郵票印寄(鐵六)

無線電界之好消息

本行今爲提倡無線電智識之普及起見特運到各種收音機及無線電之一切應用材料無不俱備並設有修理部以優秀之技術代客修理定價低廉倘蒙賜顧竭誠歡迎

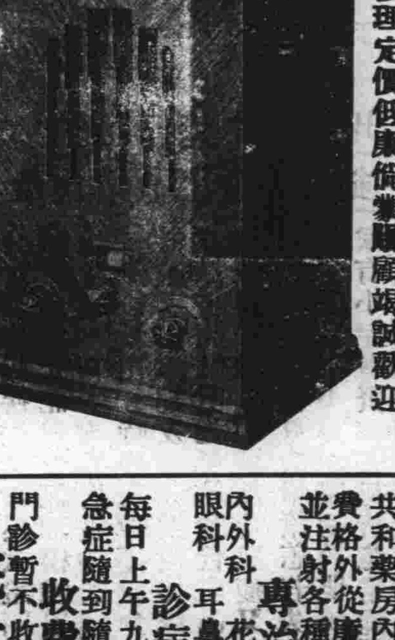

光喜洋行 青島聊城路八五號 電話二四七三 二零零七號

鈴木醫院廣告

啓者，敝人服務醫學界，垂二十年，初在滿鐵醫院擔任產科主任有年，兼關東廳醫官，嗣在大連醫院創設鈴木醫院，後於民國七年來青，開設鈴木醫院於新泰路，專治一切小兒科，內科，花柳科，對於婦產科，尤具特長，凡一切難產之病，一經診治包管立即產生，且能保全母子生命，對於婦人產科手續敏捷，在青是手屈一指，對于產婦手術完善着手成春院內看護特多，病室清潔，對於看護病人格外週到，對於中國人方面特別優待，院內有精通日語劉君從先担任翻譯，凡患病者請即來院診治便知言之不謬也。

本院新泰路電話二二零一 在本院診治
分院臨清路電話三零零九 在分院診治
產婦科 小兒科 內科 性病物療科 急病隨時診治

醫學士院長鈴木健吉 新泰路十一號

敬送遺精早洩古方

並送靈藥醫錄 賜索不取分文

專治遺精早洩。腎萎，失眠，不育，及一切新起久患之腎病，靈驗驚人，濟世以來，治愈病家不可勝計，事實證明，各界信仰，患者取方，剪報函向 上海法界黃河路茄勒路口三號 四川施積善堂(函索即寄) (青時) 施濟春謹啓

敬送白濁除根藏方

專治五淋白濁，不論新起久患，照方配服，立見奇效，靈驗驚人，立愈永不復發，生育照常，敬托，上海法界維爾蒙路一九四號。餘慶辦莊代發。函索即寄。林章南謹啓

山東醫院

治療科目 內科 小兒科 X光線科 花柳科 專門

診病時間 午前八點至午後八點急症例外往診隨請隨到

本院特設血液糞尿細菌等檢查 病室清潔 設備完全 看護週到

院長 日本帝大醫學士林福相謹告 院址青島夏津路八號 電話五五七〇

膠澳醫院廣告

敬啓者本院開設十有餘載頗蒙中外各界所贊許今爲患者便利起見特遷至中山路共和藥房內並新購醫療器械 添設病室收費格外從廉新法戒烟限期斷根毫無痛苦並注射各種藥針

專治科目 內外科 花柳皮膚科 產婦科 眼科 耳鼻喉科 小兒科

診病時間 每日上午九時至十二時 下午三時至六時 急症隨到隨診

收費簡章 門診暫不收費出診五元夜間加倍

院址：中山路共和藥房內 電話三〇三五

交通汽車行

隨叫隨到 不誤時刻

中山路五十二號 電話六一二三五號

黃花紅葉，山紫潭清，誠嶗山遊筵休養之良晨也敬請賜顧

王子澗 樂天園飯店
北九水 大飯店

市內代理東亞建築行 電話二八〇七

萬寶銀樓

本樓甲子十足赤金加色紋銀時裝首飾真珠寶石鑲嵌玲瓏中西器皿價格廉從

北平路路北電話二七七八號

耘蓬醫院

專治羊角瘋

膠州路東口觀象二路 電話五七零一

汽車行一覽表

行名	電話	行址
永泰和	二〇七三 二六四四 二五七四	湖北路十二號
公德和記	四三〇二	肥城路五十四

保治牙痛

敬啓者敝人專攻牙科，業經七載，對於一切牙痛，無不藥到痛去，鑲補金磁牙齒，手術尤能純熟，如蒙賜顧，包能滿意，恐未週知特此廣告，注意虫牙，火牙，牙疳，牙癢等症 經治不愈 分文不取

牙醫生管北海啓 青島大窰溝陽穀路 新門牌七十三號 舊三十八號

純粹國產之蛋黃素製劑
康樂素

一個社會嚴重問題

▲我們一向曉得，中國和印度出產鴉片，吸烟的人要以中國特別來得多，誰知山東雖不產鴉片，山東吸烟的人也不少，就是青島一處黑籍中人，竟佔全市人民十分之一二，

▲中國在未禁烟以前，因爲吸烟的人，一天多一天，所以嚴行禁煙，不料禁之後，成爲社會的時髦員，吸者愈加增多，沒有減少過，

▲我們現代在解決這個嚴重問題，有推行（康樂蛋黃素）因爲他確實有絕對戒烟而毫無痛苦的功效，諸君不信，但看下列的服法，

購買瓶裝一瓶附贈量一把限期一月購者從速。

康樂素之服法與功效

■康樂素對於戒烟有絕大之功效—凡烟量三錢者每日可服此素十粒（烟量多者類推）隨時用開水吞服飯後尤佳服時照常吃煙服過三四日之後可將烟量減少四分之一（例如原服二十筒者減少爲十五筒原服四十筒減少爲三十筒多寡類推）以後凡三四日即可酌減一次觀各人身體之抵抗力及意志堅決與否而定大約身體强壯者每次至少可減去一半直至戒絕爲止身體最衰之人每次至少亦可減去四分之一身志意堅決者十天即可斷癮身體衰弱者至多亦不過一月

■康樂素爲極大之補品—不但用於戒煙有特殊效能尤適應於各種虛弱症例如體力衰弱體血營養不良軟骨及第一二期肺癆等症服用之後增長精神加重體力亢進食慾各症遂漸輕而至病狀消失病後失調服之尤有奇效

■康樂素爲日常營養補品—不但戒煙之人每日服食可收奇效即平常之人每日服食三四粒亦能收到容光煥發食慾亢進體量加重之效比較任何補品爲妙

（即有詳細說明書及推銷章程備索）

◆世界唯一大補品，最新神効戒烟藥，眞正鮮蛋黃製造◆

◆絕不發生副作用，服素時照常吸烟，數日後烟量減少◆

◆戒絕後見烟自厭，常服能强壯身體，衰弱人亦可服食◆

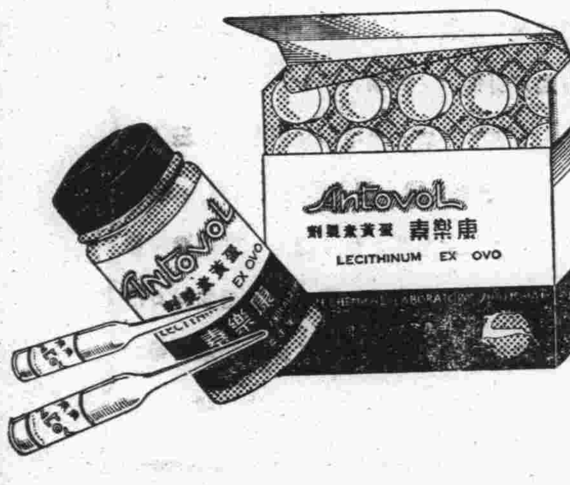

康樂化學製藥廠出品

廠址　上海韜朋路四八四弄十二號
營業部　上海南京路一九一號二樓

◀家庭工業社發行▶

青島總經理捷發公司

◁中山路九十九號　電話五三六五號▷

代售處
金星大藥房　中山路
新亞大藥房　中山路
漢成大藥房　四方路
祥記商行　中山路

Neo Pedinal
Sedative and Analgesic

鎮痛 鎮靜 鎮咳 新藥

內俄北地那兒

嗎啡鴉片火速斷癮新葯

【本劑之特長】鎮痛、鎮靜、鎮咳作用迅速如火、長期使用、毫無增量之必要、對胃腸麻痺及習慣中毒之性全無、故以少量能治嗎啡、鴉片、海洛英、克徧因之中毒症。此種中毒解除療法、最適最良之新藥也。

【適應範圍】從來嗎啡適用之者殆可應用、於諸般症例、其作用較嗎啡爲强、且更富持續性、絕無嗎啡之可慮的副作用、因此可治嗎啡類藥之中毒症、是爲安心使用者。

【用法及用量】一回、一西西一筒、注射於皮下或筋肉之內、每一日注射數筒、奏鎮痛作用及鎮靜心身障害、可以無慮臨睡。

包裝
注射液　一、一c.c 一〇管入、一、一c.c 五〇管入、一五c.c 瓶入、三〇c.c 瓶入
錠劑　一〇片子、二〇片子、一〇〇片子、二〇〇片子

製造發賣元　京城藥化學研究所　京城明治町二丁目一〇三

各埠分售處
青島 山東大藥房　同 井上誠昌堂　同 石井公濟堂　同 渡邊寿陽堂　同 金木盛大堂
青島 濮美大藥房　同 濮成大藥房　同 新民大藥房　同 神州大藥房　同 惠東大藥房
濟南 安康大藥房　同 吉祥公司大藥房　同 天祥堂大藥房　同 瑞生堂　同 文明公司
〔各地各埠藥房均有分售〕

時代禮品

營業要目
銀盾銀像
銀杯瓶鼎
禮屏對聯
各種風景

請剪下
贈券
憑此一張限購一樣代價五角以示優待
美華電刻社
山東戲院隔壁
中山路一零一
電話四二六八轉

犧牲品
交際銀盾每隻一元五角

特設電話送售部

招請外埠經理索章即奉
代客修理整舊如新

本市代售　錦章商號　祥雲壽號　洪興德號　義生厚號

美華電刻禮品總發行所

震動上海花柳惡瘡疙疽奇藥大毒丸 到青

此藥乃根據前清大內秘方，採集極珍貴原料，深山大海，異草奇蟲，虔誠配合而成，專治，楊梅，下疳，淋濁，橫玄，魚口，瘰癧，痳疥，以及一切熱毒，濕毒，淫毒，腿癰，腸癰，發背，疔瘡，落頭疽，人面瘡等，危險大症，神效無比，如有不靈，可以退貨還銀，九芝堂藥局，曾經國府要人，各界名流，題獎贊助，所製靈藥十二種，風行海上，聞者爭購，現代社會，花柳盛行，病者多苦西藥霸道，損傷元氣，尅伐臟腑，且餘毒不盡，後患無窮，故「大毒丸」之功用，在根本清毒，兼補氣血，絕無流弊，較之舶來品，奚啻霄壤，況病中服藥，不忘提倡國貨，方是愛國同胞所爲，統計每年西藥進口，僅花柳病藥一項，已屬極大漏卮，九芝堂主人，呂亞東，王錢根，二君，能製國藥挽救，而靈效且過之，誠利國利衆匪淺也　價目每盒一元

九芝堂又有「立止瘧疾丸」効力偉大神速，實無倫比，無論每日瘧，間日瘧，三日瘧，胎瘧，病後瘧，以及一切類瘧，雖已纏綿日久，骨瘦如柴，一經服用此丸，寒熱可以立止，并能使之斷根，永不復發，至於營養血液，補益身體，猶其餘事也，此丸中有一種奇草，天生治瘧，較之西藥（金鷄納霜）力大十倍，　價目每盒

更有「神化奶疽丸」因其化毒如神，故名神化，凡婦女乳房內部生瘡，未發腫脹疼痛時，人多忽之，遷延日久，生命堪虞，故當自覺乳內有塊，胸悶煩燥，或發寒熱時，急宜服此丸，自能表邪消毒，養陰降火，即使已經潰爛，亦能迅速收功，結痂生肌，既免針刀之苦，更無湯藥之煩，可謂方便極矣，　價目每盒

其他各藥另附說明書　招請本外埠經銷處

上海九芝堂藥局出品

華北總經銷處上海三陽泰

青島經銷處　金鄉路天興茂　北平路廣東兄弟公司

青島自治週刊

民國廿四年十月廿一日
青島市政府地方自治籌辦委員會主編

第一六五期目錄
世界經濟的研究……劉仲義（續）
青島之土地政策素爲世人所稱道其事實經過及利弊如何試詳論之……（續）劉鶴蓀
甚矣我民族之易被異族同化……[illegible]譚丞
法律常識……（續）復九
教育建國政策……黃海濤

世界經濟的研究

田莊一著　劉仲義譯

第一節　世界經濟的特質

一，世界經濟的概念（續）

關於國民經濟的本質如何，見解因人而異，可是以爲世界經濟出現。就解消了的人很少。所以回答「甚麼是世界經濟？」這問題的人多半說：「世界經濟是國民經濟連結的東西。」但一部份人們寧說：「世界經濟是世界規模的各個經濟的連結。」對於這一點，由其構成上所見的兩種概念爭論者，然而此種爭論乍見似二者不能並存，必取其一；若進一步看，二者間意義相近無嚴格的差別。國民經濟許多人當成各個經濟的連結，不看做是「自立的生活體系」。那麼「連結各個經濟成爲國民經濟，更可連結成世界的」這種見解，和那「連結地點上一切的各個經濟比較國民的更成一層緊密的連結」的見解，不過有粗密濃淡之差而已。倘以「世界經濟是國民經濟的連結呢？抑係各個經濟的連結呢？」作爲對立的爭論，應當先以「國民經濟的本質的構成」作爲前提。

若把國民經濟在嚴格的意義上看做「把各個經濟作爲部分的一全體」，各個經濟當然不能超越國民經濟之外行獨自的交通，所以世界經濟就得看做是國民經濟的世界的連結。若國民經濟不過單是「各個經濟在地域上的結成密接的交通關係」，現在各個經濟在世界的場面上互相交通着，世界經濟就得看做是世界規模的各個經濟的連結了。但是國民經濟並非同上兩說的任一說：大約無人懷疑。如此，世界經濟不只是國民經濟的連結　又不是各個經濟的連結。關於這主張兩說的任一說，是對國民經濟未觀察透澈，而以爲不强行歸結到兩說的任一說不能安心，適足以表示短氣不堪處理如此世界經濟複雜的現實狀態。　依吾人所見　世界經濟係國民經濟連結的國際經濟層與各個經濟的連結的萬民經濟層的二重構成。此點留在以後「世界經濟的成立」一篇論之。此處僅立下世界經濟概念，至其構成的內容如何暫不論究，單拿吾人所說的國際經濟及萬民經濟之一直擬爲世界經濟，一言以蔽之，爲認識不足罷了。西洋語中國際的，萬民的，世界的，三名辭的使用沒有明確的分別，在這些地方國民經濟的概念因之混雜。世界經濟最好觀爲包括國民經濟的連結與各個經濟的連結，世界規模的人人的生活的連結。

其次引起的問題是，人人的經濟生活的連結的性質如何。人人的經濟生活使成爲世界的規模的國際的及萬民的連結，則其連結是單單止於連結而已呢？或最後進而達到結合呢？換言之，世界經濟是只止於人人的經濟生活的世界關聯呢？或終究達成世界的體系呢！以前大多數的學者，對於國民經濟也僅止於指示出個個生活的關聯，而忽略其體系，比之國民經濟尙未十分成熟的世界經濟其體系是難於探究的勿寧說是當然。例如，英國古典學派所見的世界的經濟是自由交通的世界；馬克斯所說的國際關係及世界市面是因爲見到商品及資本的流通，以及引導此的生產關係；這些是指市面經濟的世界經濟，這是把世界經濟看成一種關聯，但因馬克斯有自然運動法則說，可以看做是暗示出自然生活的體系罷，即在研究世界經濟大家中，哈姆斯，瓦爾特斯豪遜，席爾特，修班，高陶爾，衛則諸氏都把世界經濟視爲在關聯以上的體系的東西。生島教授著「世界經濟的基礎概念」曾精密考察如上的問題；用「統體」一說來闡明世界經濟的體系性。

講國民經濟的許多學者不知國民經濟的體系性，而着重其關聯性；反之，講世界經濟的學者中則多着眼於世界經濟的體系性，叫人奇怪。原來國民經濟較之世界經濟其體系性表現得更明瞭一些。這或許是很多的國民經濟的研究者墮於個人主義的罪惡的酬報罷！無論如何，世界經濟具有體系性的事成了有力的主張是可欣喜的。雖然世界規模的人人的經濟生活連結僅是關聯，但這是可以連結個個的生活成爲一個東西，因爲這一個的東西不是自立的活動，只依着立於其中個個的自動主體活動而作同存的活動。即個個體只能關聯的活動。與此不同的，若是個個的經濟生活的連結成功體系，那就是不止構成了合一體，除了個個體自動着以外，包含而且超越這些個個體的一個一體者也自動着並爲個個體工作。但這一體者的自動雖不是意志性而是自然性的東西，在自動的意義一點上說，依然是成一體的生活體系。世界經濟如以後要說的，是自然性的體系。關於這點留待「世界經濟的特質」一章再講。至於這個概念是應當把握住　到達了個個生活關聯以上的體系的世界經濟」的一點。

世界經濟的概念大略想止於以上所講的。概念可深化的。以後講世界經濟的特質再深一層去說明甚麼是世界經濟。

青島之土地政策素爲世人所稱道其事實經過及利弊如何試詳論之

（續）　劉鶴蓀

■・清朝末葉的土地政策

關於青島地方，在清朝末葉的土地政策，惟有根据即墨的材料，於縣志上，略可搜得　据縣志載：「大糧上地九十頃六十一畝，每畝徵銀四分六厘八毫有零，加攤丁銀六厘有零。大糧中地一萬二百十一頃七十五畝，每畝征銀二分八厘五毫有零，加攤丁銀三厘二毫有零。大糧下地一百三十七頃十五畝，每畝征銀二分四厘八毫有零，加攤丁銀二厘六毫有零。額外荒地一千二百八十六頃七十二畝，每畝征銀二分二厘一毫有零，加攤丁銀二厘五毫有零。收併浮山所上地八畝，每畝徵銀四分六厘六毫有零，加攤丁銀五厘一毫有零。中地三十二畝，每畝征銀二分八厘一毫，加攤丁銀三厘有零。中地三十二畝，每畝征銀二分八厘一毫有零，加攤丁銀三厘有零。下地八十七頃十二畝，每畝征銀一分九厘，加攤丁銀七厘九毫有零。……」關於此項記載，顯示出青島地方，以浮山所來說，下則地非常多，上則田特別少，正式的地，最少的每畝年征銀總計二分六厘九毫，居民漁戶年納三分二厘之國課以外，便無所謂其他捐稅之可言。土地政策，亦只有完納國課，手須

會漁民設施狀況，以便彙編刊物，現已依照所函各項，蒐製成表函覆矣。

調查戶口

督催船戶油製標誌號碼

派員李家村學校代理上課　本島李家村有天主教堂附設惠民小學一所，學童四十餘名，近因天主教經費支絀，該校教員去職，學童失學。茲爲補救失學兒童起見，先由本處派員代理上課，再擬呈請劃歸市屬。

建築蓄水池

修理泊船石灣　城口子村泊船石灣，近因風浪，踏基沖塌。着由城口子及陳家村香椿溝三村，每日出夫二十名修補云。

督催民夫掃鋤舊路

傳知風船停止運石子　因五號碼頭，業將完工，已不需用。

着派村長赴青接洽石商繼續售石　自經福昌公司來函停運石子後，因本島漁汎不佳，均起恐慌，各村紛紛請求繼續變賣，故派代表村長數人，赴青向石商接洽。

○○○○

水靈山島八月份下半期工作報告摘要

令分診所製備巡迴藥箱　爲便利人民醫病起見，着該分診所，製備巡迴藥箱一個，每日派助手一名，前往各村，巡迴診療。

辦理二十二年至二十三年行政統計

調查村民傳染病

召集保衛團丁會操訓話以資訓練

檢查出入船隻以維公安

抽派壯丁灌溉樹木

會同滄口工區查禁民船偷運石子　查本島石子，自與福昌公司結束售運後，各村帆船，無業可作，多有轉密偷運，赴青售賣者，迭經查禁，置若罔聞。本處爲防範計，查得各船多運滄口一帶售賣，現與工務局滄口分工區，接洽協同查禁，以保公物。

法律常識

（續）　復九

一，旅店營業的常識

凡是旅店營業，無論爲開設旅社，或開設客棧，或開設小店，都要遵守營業規則，取具三家聯環舖保，加蓋水印，呈報公安局核准，發給開業給照，始得營業。（本市取締旅店規則第二第七等條）公安局發給開業執照時，先要調查其旅店營業人有無不正當行爲，資本是否充足，舖保是否確實。更要調查其房屋是否堅固適用，烟突等處，有無易於著火之點，太平門梯，有無設置，然後准其開始營業。若使領到執照後，一個月內，無故不開始營業，公安局將註銷其執照。（同前第四第五第六等條）或開業後，如有故意容留匪人與紊亂風俗之實據，及不遵守公安局臨時之特別命令，亦得將其執照撤銷。（同前第十條）

旅店營業人，關於下列各事，是應該負責任的：■旅店所雇用之茶房廚役等，要有妥實保人。■旅店門首，要掛字號招牌，夜間則以燈代之，如旅社則書某某旅社，客棧則書某某客棧，小店則書某某小店。■旅店應將旅客姓名及住在某號房間書於牌上，以便尋訪。■房間門首，都要編定號數及能容人若干，不得超越定數。■房屋務要隨時打掃清潔。■旅客出外時，由店內代鎖室門，不得令他人擅入，門鎖要各異其鑰匙。■旅店營業，要揭示取締規則於易見之處，以便遵守。（同前第十一條）

旅店對於旅客，若有下列事項，也應該禁止的：■遊娼招引客人，及留客住宿。■招致娼優在店飲酒彈唱擾害公安。■旅客在店內吸食鴉片，及聚衆賭博。■夜間高歌，無故喧嘩，擾及他客安眠。（同前第十二條）

教育建國政策

（續）　黃海濤

■，圖畫解釋古學　凡古學之可以矯正人心或與三民主義不抵觸可以應用於現代者，須由古學家協同教育家，美術家　用圖畫解釋之。例如孟子見梁惠王的談話，可以圖畫表之，又如孔子所說「己所不欲，勿施於人」，亦可用圖畫表之。但均須有相當之題詞。

■，文字解釋古學　其不能以畫幅解者，則可用新聞式的片段解釋，但必有一目的，例如欲矯正今日之各種流弊　則可先藉今事而證以先哲之偉大見解。凡學校或各地圖書館，均可張貼以上各項圖畫或小幅文字以發揮古學而矯正人心。其餘雜誌上或新聞上亦可特闢圖畫古學欄以推廣其範圍。蓋古學多深奧爲青年所不喜用腦力研究，故最好用各種設計方法以促之注意。或用問答式，或用辯論式，或用故事式，以普通人易於領悟爲宜。如是國學之新生命，國學對於革命時代之貢獻，始可樹一基礎。

「提案」

（戊）請設法從根本消除一切障礙社會教育之物品案

「理由」

社會一切舊東西不消除，則社會即不易進化，社會教育亦難奏效。　知剷除煙苗爲禁烟之要件，即知其餘有礙社會進化之事，亦應從剷除原料着手。例如賭博，禁賭而不禁賣賭具，故禁自禁賭而自賭。革命時代之每一件難改革習俗或制度，均應從積極，消極，正面，背面，側面，分頭進行。例如破除迷信，社會教育，民衆教育，是向正面進攻；法令限制是由側面用力；而設法消滅迷信品乃背後襲擊；一面使不需要迷信，一面使之不敢迷信，一面使之迷信十分困難，欲找女巫不獲，欲覓香紙無有，欲修廟而無塑匠，欲出大殯而無殯具；久之一切自消。社會教育責任者，既有詳密之布置，則自當從背後根消除一切障礙物之來源，始可事半而功倍。

（未完）

重九登迴瀾閣同人以「人世難逢開口笑菊花須插滿頭歸」分韻賦詩得「須」字

浮玉

秋聲昨夜攪庭梧，秋蟲唧唧秋草枯。惟有秋花逞奇豔，紫黃黃菊衆紅芙，我來東海已十載，凡庸本非世所須。但見草木自開謝，敢與騏驥同步趨，偶逢佳節思佳客，無斗酒輪髯蘇，市樓聊復恣酣飲，不羨乾淳開御爐。亦有紅顏映白髮，豈無歌喉成貫珠，酒闌曲終清興發，欲效慈恩登浮圖，眼底長虹臥百丈，雕欄挂日雲錦鋪，迴瀾砥柱見飛閣，下臨眞乃寸地無，徘徊四顧不得入，玉扃畸卬惟天徒（閣屬港務局管領故請梅厂先生叩關天徒乃其別號）蜿蜒直上最高處，物態頓與風塵殊，九點齊煙觀指掌，咫尺仙境迎蓬壺，幾回渴飲呼海若，每因咳吐驚天吾，即此避災亦已足，何求洛陽療木符，顧名思義涉遐想，又聞秋水盈江湖，願挽狂瀾及四海，勿使安樂偏一隅，濟川自古用舟楫，愛天杞人胡爲乎，題詩分韻樂吾樂，興盡歸去日已晡，明年此會人益健，名花剩屋相與俱。

第一六四期勘誤

一版「世界經濟」文小標題「概念」誤「概況」
二欄倒五行「超於」誤「起於」
三欄十八行「自那些」誤「目那些」
四版「理論和步驟」文已完，未完誤。

■，德管時期的土地政策

德人管理青島之初，就極注重土地問題，那時候的土地，可分作官有地私有地民有地三種。官有地是官府收買來作官府應用的，這到沒什麽可以敘述的。私有地是指由官府收買復標賣於人民的，民有地是官府沒有收買的。現在把德國對於私有民有兩種地的處理方法，敘述於后：

甲，土地政策中的私有地

一，私有地經過的手續：

人民希望獲得那一段地的時候，政府用投標競價的方法出售，預先規定下最低標價，以超過標價的最高價目為得標，才得享用那一段地。

二，私有地的稅則

人民競標所得的地，每畝地照標價納地價稅百分之六。每二十五年改定地價一次，改定價目，按諸實際情形，是要提高的。提高的數目，人民應再向官府繳地價增加稅三分之一，(即百分之三十三分三，)繳過以後，要按新地價仍年納百分之六的土地稅。改定地價，是由官商組織的審查委員會辦理。

三，私有地的轉讓

私有地是可以轉賣的，在轉賣的時候，地價當然要超過投得地價。地主得把轉賣價目，呈報到官府，官府按照差金的價目，抽取百分之三十三分三土地增加稅。賣地的人若怕多負担這種地價增加稅而少報賣價的時候，官府有照價收賣的優先權。

假若是私有地地價的增加，因了地主投過資本和環境的改進的時候，官府准許他把投入的資本按年加上六厘利息，這個本利和數，從增加所得中扣除，再照章征收他百分之三十三分三厘(即三分之一)的地價增加稅。至於呈報賣價的今否實際，要經過審查委員會評定了才行。

四，私有地的使用問題

地主若在買得某段土地以後，看透了將來地價的增加，或看他在目前沒有發展，而暫不施用的時候，官府每年格外的征收土地稅，稅率是第一年照地價每畝征百分之九，第四年征百分之十二，第七年征百分之十五，第十年征百分之十八，第十三年征百分之二十一，第十六年征百分之二十四。原有百分之六的土地稅，仍然照征。地主使用了買得的地，格外征收，也馬上停止。

(未完)

甚矣我民族之易被異族同化

禮丞

國人動相謂曰：我民族同化力最強也，無論其附庸於我者，固謳歌我，忻慕我，與我相處，必漸漸而同化於我矣。即征服我者，滅亡我者，與我相處日久，亦必染於我之習慣而同化於我矣。其所引證，則謂胡元強冠全球，而滅我之後，數十年間，我反人其人，而地其地矣，滿清鐵騎入關，橫行一世，而二百年後，民歸我族，地歸我版圖矣。以是樂觀主義者，恆謂國家削弱不足畏，列強侵略不足懼，百十年後，彼必被我同化矣。其然，豈其然乎？我果有此神祕之同化力乎？孫中山曾為之解曰：「過去我民族之所以能同化他民族者，以我人數太多，他數太少故也，日後如列強人數日增，我數日減，我將必受同化矣。」誠哉斯言，過去異族之被我同化者，以我文化高出四方蠻夷，丁口高出周圍各國，蠻夷戎狄，智識羣力，不逮遠甚，故欲效慕我依附我，只有同化於我，豈我有何等神祕之同化力乎？不特此也，我民族豈僅無同化力哉？西人嘗曰：「中國歷史，不名譽之歷史也，以與他族相遇，便失敗故。」以史考之，誠然誠然，我民族不僅同化他族之力特弱，並且被他族同化之力特強也，始也無論異族與我有殺父之仇，滅國之恨，及其執我綱響，為我主人，則必俯首帖耳，任其宰割，或且熙熙攘攘附勢趨炎，目之為神聖，拿之為天人，羣拜倒俯伏於淫威之下，而不知愧，視為當然。此實我民族之劣性根也，此實我民族不能自強之根源也，謂余不信，請證諸史：

以我人口之衆，立國之久，地大物博，天賦特厚，自應發憤為雄，獨立於世界，然而考諸歷史，每多失敗，既屈伏之後，染於夷狄，數典忘祖，如周幽王滅於犬戎，事在上古，略而不論。自秦漢強大之後，魏晉六朝，日見削弱，異族見迫，五胡亂華，中原板蕩，民無噍類，我民族受此巨創，宜思有以振作，而泄泄沓沓，認賊作父，漢官威儀，淪喪以盡，胡語胡服之外，文字樂器，亦爭以效胡為榮，北齊顏氏家訓曰：齊朝有一士大夫，嘗謂吾曰：我有一兒，年已十七，頗曉書疏，教其鮮卑語，及彈琵琶，稍欲通解，以此伏事公卿，無不寵愛，亦要事也。」吾時俛而不答。」魏孝文帝，深慕華風，曾禁國人胡服胡語，然勢力所在，入人已深，士夫庶民，諱事鮮卑人，爭學鮮卑語。至于楊隋，南北一統，此風猶盛。降至李唐，號稱盛世，濡染既久，流風猶存，唐書車服志云：「中宗後，宮人有衣男子衣鞾，開元中，士女衣胡服」姚汝能之安祿山事跡亦云，「天寶初，貴游士庶好衣胡服，」而學習蕃語者，史不絕書。以李唐鞭撻天下，威振四海，我漢民族，至此一振，而士女仍競作胡服蕃語者，良以我民族之易於被同化也。唐室衰微，五季代興，四海鼎沸，廉恥道喪，所謂率天下而禽獸也，後晉之石氏，北漢之劉氏，在中國稱帝稱王，殺人如麻，見契兒則稱丹稱姪，俯伏無地，寧愛胡兒之唾侮，猶以雄霸中國為榮。上者好之，下必有甚焉者矣，當時之民氣，更不堪論矣。炎宋代興，大致統一，而外患未絕，武事不競，其初也，北有遼而西有夏，玉帛分貢；其終也，先有金而後有元，臣姪交稱。然而宋承五代廉恥道喪之後，士大夫提倡節義，風俗稱盛，而亦限於少數，並非多數。夫以金虜入寇，中原淪陷，君國之仇，不共戴天，應刺骨銘心，百世所不能忘者，而陳同甫之論中興曰：「況南渡已久，中原父老，日以殂謝，之民，焉知我之為誰，縱有倍力，功未必半，此又念國之心，步長於戎，豈知有我，過此以往，而不能恢復，則中原者二也。」嗚呼！我民族之健忘也，同甫之言，豈過論哉？類此之例，時見於史，南朝劉宋之伐元魏，中原父老竟率相謂曰：「我生以來，但知有魏家，不知有宋家。」終趙宋之世，契丹初侵我燕雲，女真繼掠我中原，契丹女真有國時，遇我民族之不平等，史策具載。既而蒙古將我全滅矣，嗟我炎族，至此無一寸土矣。胡元既統一中國，分國內為四階級：一，蒙古人，二，色目人，即非帝室之蒙古族人，三，漢人，即滅金後之漢人及高麗契丹女真各族，四，南人，即滅南宋後之漢人。四等之外，且將分人民為十級，一官，二吏，三僧，四道，五醫，六工，七獵，八民，九儒，十丐。而謝枋得疊山集送方伯載歸三山序謂，「大元制典，人有十等，一官二吏，先之者貴之也……七匠，八娼，九儒，十丐，後之者賤之也。」所謂官吏僧道，多蒙古之民也，而我漢族，世世最尊貴最敬重者為儒，而竟與娼丐同列，其辱我賤我，可謂極矣。以是元制百官，皆蒙古人為之長，苟有漢人南人，亦不過為之貳副耳，終元之世，漢族之為丞相者，惟史天澤賀惟一二人而

已，而惟一蟆蛤於蒙古後始授之，其在位也，亦僅伴食。且蒙古長官素貴，雖為同列，亦莫敢仰視，跪起稟白如小吏。其科舉制度，雖易不同，蒙古色目人，第一場經問五條，第二場策一道。漢人南人第一場明經經疑二問，經義一道。第二場古賦，詔，誥，章表，內科一道。第三場策一道。待遇尤殊，分進士為左右榜，元制尚右，故蒙古色目人為右，漢人南人為左，凡蒙古由科舉出身者，授從六品，色目漢人，遞降一級。其平日之禁防漢人南人，無所不用其極，一再詔令，申禁民間兵器，私造者處死，民間所有不輸官者，與私造同。甚且民間有藏鐵尺鐵骨朵，及含刀鐵柱杖者，禁之，私藏甲全副者，處死。鎗若刀若弩，私有十件者處死。嗚呼！蒙古之辱我者，至矣甚矣！蒙古之防我者，嚴矣苛矣！凡有血氣，寧能俯首帖耳，恬然不怪乎？然而趙復姚樞許衡吳澄之輩，號稱學者，不憤中原之陸沉，炎族之顛覆，猶且俯伏而北面事之。不寧惟是，當時士大夫，更繩營狗苟，羣相率而肄習蒙古語言，蒙古文字，諂媚之惟恐不及，嗟乎嗟乎！我每展元史讀之，未嘗不廢書而歎，恨未能虀粉之而扯碎之也。百餘年間，暗無天日。洎乎元失其政，海內鼎沸，我族之光復，乃頼下層階級之羣盜。然彼等利中原之逐鹿，未必有民族之思想。朱明三百年，稍為振復，洎神熹荒惰，滿清崛起，承甲申之變，竊据神州，炎黃子孫，再覆於異族，我族之地位，一復胡元之舊。當時滿清分國人為三階級：一滿洲人，二蒙古人漢軍旗人，三漢人。官吏之分配，滿人漢人，各得其半，然滿洲五百人與我漢族四萬萬，多寡固懸殊也。且滿人為之長，而漢人為之貳也。自三藩之後，漢人任有何功，不得有封王爵者。然我漢人仍頂舜之歌頌之，傳習之，摩效之，無微不至，漢國衣冠，從此不能復覩矣。

且我族之性根，不特易於受征服，易於受宰制。而當異族之來襲也，又且作倀作狗敎之導之以內侵以自滅也，我族之不景氣無出息也如是。故犬戎之滅周，申侯引之，匈奴之寇漢，韓王信等導之。洎乎五胡亂華，中原糜爛，皆張賓王猛之徒，敎之助之者也。安史之亂，高尚莊嚴等勸之促之者也。五季紛擾，契丹倔強，而啓阿保機侵凌中國之心者，韓延徽盧文進等之力也。桑維翰劉知遠既勸石晉以降契丹，趙延壽張礪復導契丹以滅石晉。厥後契丹為患於中國者二百十年。北宋之世，張元等勾西夏元昊於先，郭藥師結女眞翰離不於後。徽欽北狩，中原為墟，岳武穆方恢復於朱仙鎮，而有山東書生之獻策，韓世忠正力拒於黃天蕩，而有閩人王某之敎敵，終使漢族偏安，莫能恢復。姑息數十年，趙氏一塊肉葬身魚腹，漢族一線，至此全斷。而滅宋時紀功勒石於厓山者，曰：「張宏範滅宋於此。」有好事者為之鐫冠一字曰，「宋張宏範滅宋於此」。痛哉前哲之言曰：「紀功勒銘滅宋者，不是胡兒是漢兒」。明之季世，導滿清以入關者，范文程吳三桂洪承疇孔有德耿精忠尚可喜等，何以而非我漢兒也。堂堂華胄，何其無愛國心愛種心若是其極也。吾聞之，清季李鴻章之出使西國，其國人侈談征服長毛之戰功，正在談興津津之際，其人曰：「我國人則異是，以征服異種為榮 以與同種相殘為恥」鴻章聞之，興致索然。甚矣我之無族民族性易同化性，世界各國所未有也。退言古昔，再證諸今，日本之侵我滿洲，傀儡之擅自僭立，為之鷹犬潛導者，多為我族智識份子，甚且有自號為革命先進者，正不尠也。再言風尚，自推倒滿清，復我華夏，胡服胡俗之深入，殆永遠不可洗滌者矣。而自鴉片役後，繼而甲午庚子各役，於是永為世界各帝國主義之戰敗國，全國士女羣歷來之鄙夷心排夷心，而為媚夷心效夷心，我者便劣，夷者便佳，文學語言，爭相肄習，且有譏廢漢文漢語而不用者，亡人之國者必先亡其國之語言文字，何其甘自滅亡之甚也。然於科學文化，固應採人之所長，補我之所短，收人之所有，輔我之所無，人之優者，可以取而代之，我之劣者，何妨鄙而棄之。而人我固無較也，彼此本無差也，亦莫不趨之若鶩，甘之如飴，即天之所賦，亦欲矯揉而效之。我髮本直也，必烙之捲如羊毛，我鬚本連也，必致之分作八字，一服一履，以我固有者為鄙，爭以泰西者為榮，嘗閱一小學課本，上繪衣服進化圖，分四時期，由野蠻而漸進文明，圖中，■文身披葉時期，■漢裝時期，■胡服即現在之本裝時期 ■西裝時期。嗟乎嗟乎！其果為若是之進化乎？我之一事一物，果盡野蠻他人盡文明乎？無非我為弱國，人為强國，我為戰敗國，人為戰勝國，我為屈服者，人為壓迫者而已矣。是則無論其文野，凡征服我者，便一一均為文明而已矣，便崇拜之摹效之而已矣。諸君請細察之，社會若是之怪現象，正方興未艾也，我族之趨於被同化，猶邁進未已也。予豈好辯哉！以事實證之，尚未道其萬一也。

原夫我族之所以無愛種心，而易被他族之同化也，竟何以而致斯乎？吾思之，吾重思之，殆歷來所愛之陶冶，所種之思想，有特具之弱點 其最甚者，厥有數端：一，過去徒知有忠君不知有愛國愛種之思想也。孔孟力主忠君，為歷代霸者所利用，罷黜百家，一說獨尊，一般阿諛之徒，更從而附會之，愈發揚其忠君之說，使君臣之義，無所逃於天地之間 於是有異族我而征服之為之君矣 即須神聖之頂禮之不得有貳心矣，於舊君之屈伏被唾，亦僅有一二士大夫，為之盡一姓一人之忠，人民則持「眼着誰家不是納糧」之主義，固漠然不關心也。■由於我民族太貪窮也。我國古先聖哲，惡言功利，所以養廉潔杜紛爭也，其意義在反對分利，並不反對生利，後人不察，以為凡言利者，便非君子，士大夫為鶩虛名，畏如蛇蝎而不談，庶民嗣欲談而不得其術，種愈弱而民愈貧。然人之一生，無往非為利也，無利何以為衣食也。至其極則苟有利於我者，雖令之滅其國戕其種，均無不可也，但求足我一人之衣食者足矣，但求飽我一人之富貴榮華足矣。■由於我民族缺乏公德心也。西人謂我人如一盤散沙，二人有二人之心，三人有三人之意，曾未有合羣之思想，但求個人之利，不顧遺害於無窮，但圖一人之私，不顧遺禍於千古，異族之侵也，僅冀一己免禍，不能和衷共濟，既而脣亡齒寒，同歸於盡。■由于政治組織不良也。我國君主專制四千餘年，即至近世亦多霸者數人所把持，一切設施，均昧公理，遂使跅弛之士，恨其智勇辯力之不見用，憤而投諸異族，甘作漢奸。以上所舉，不過為我民族性根之犖犖大者，其他如守舊性，無主權思想性，畏怯性，嫉妒性，奴隸性，依賴性，懶惰性，又何一而非我民族之不能獨立易被同化之原因也。嗚呼！當此帝國主義者覬覦環迫之際，我民族猶若是墮落衰頹，常此以往，祀茫大地，尚有我立足之地乎？我國之謀教育謀建設者，其知有所在矣。

地方建設

水靈山島八月份上半期工作報告摘要

請領乘轎改良婚儀 本處為改良本島結婚儀式，曾提議由市政府製備乘轎二抬，以資應用，茲已發下，運來本島，傳知各村遇有婚嫁，隨時來處領用。

勸令婦女一律放足

辦理漁民設施統計表 本處前准經濟討論會函，着調

解頤小識

啞然

歡迎！歡迎！小米麵，大麥粉，珍珠米，高粱粳，都是窩窩頭的原料，也是精神上的命根，願大家助我一把火，炊成這勞苦大衆的美和。歡迎！歡迎！

范叔有二個哥哥

一先生率弟子觀劇。適演贈綈袍，弟子問何代故事，先生無以應，有丐者在其旁，曰此春秋戰國事也，獨不見唐詩合解，所謂尙有綈袍贈，應憐范叔寒耶，先生曰，余豈但知之，且此人有兩個哥哥，范少伯在越國做丞相，范仲淹在宋國做丞相，因爲范叔不成材，故棄之弗顧，至於如此，正說間，范叔易金翅冠紅蟒袍而出，丐者謂先生曰，你看范老三也做丞相了，可惜其大哥哥早死，二哥哥尙未下生耳。

還是便宜了你等

某翁媼有三女，長女次女，姿僅中人，而少女絕代，長女之壻，富有千金，次女之壻，官居七品，三女之壻，不富不貴，而潘安般貌，子建般才，値翁媼壽辰，六人同席，長女次女，垂涎於三壻，長壻次壻，又甚垂涎於三姨，夫妻覺之，三壻乃强飲其僚壻與兩姨，少女又從旁而媚勸之，皆爛醉，同牀寢焉，翌晨翁媼問胡然，羞不答，固詰之，兩壻告稱上三姨之當，兩女告稱吃三妹夫之虧，翁媼訶曰，上當吃虧，不過一遭兒，還是便宜了你等。

附白：匏廬談薈今日暫停

民教館演戲聆後記

菊石室主

月之十九日夜，青年會國劇社彩排於民衆教育館，戲碼尙稱不弱，余因往觀焉。戲目計爲：鬧府，女起解，盜宗卷，戰長沙，宇宙鋒，而殿以龔琰女士之斬黃袍。

余到場甚遲，張嘉朋之瓊林宴及李郁圃白幼擬之女起解均已過去，朱福元之盜宗卷，亦已演唱過半，朱君飾張蒼，唱做大體無疵，白口咬字吐音，頗欠研究，蓋此劇極重說白也。是劇下爲葉連信張世賢兩君之戰長沙，全劇演來殊緊凑，葉之黃忠扮像極佳，唱似平平，說白則與盜宗卷之朱君同病，亟須糾正之也。張世賢之魏延，嗓子極好，做工則難免「一毛」字之譏，幾段唱詞，所謂黃鐘大呂，極爲出色，宜其博得滿堂彩聲也。秦俊人之宇宙鋒極肯賣力，反調有精彩動人之處，惜乎動作稍嫌生硬，台步亦不能穩練自如，或爲此劇之小疵乎？壓軸斬黃袍上場，龔琰女士之趙匡胤，武殿臣之高懷德，搭配甚整齊，龔女士以女夫男，唱做容有不能盡如人意處，則爲難免之事實，惟全劇自始至終伊均能精神貫注，一絲不苟，以全力赴之，亦頗不易，唱「孤王酒醉桃花宮……」除爽氣不充沛外，無疵可摘，武殿臣之高懷德，應付裕如，表情恰到好處，對於主角有綠葉襯托之妙，散戲時甚晏，返寓不成寐，因泚筆爲記。

「傲園小說」

墮崖記（九）

志一

余嘗勸心波，世情一若曇花，不宜太眞，有誤男兒事業，心波不語，余知其愛芸君不可挽，惟默祝幸福而已，一日，余方進心波病室，已先有女郎在，余竊思此必萍汝無疑，女郎見客入，起迎之，心波爲余紹介曰：若即我嘗言之元傲君，女笑諾曰：得見豐姿，無上欣幸，余謝曰：名姝莫非萍汝其芳名耶？女唯唯，心波語余曰：萍汝小姐善詞令工詩話，兄試傾所見聞，亦未必能匹，余笑應曰；願教可乎？萍汝嗔曰；心波勿離人，我何能，不欲羞死我耶！心波又沉思不語，萍汝乃執杯敬客，坐既定，乃微笑問曰；心波兄言名姝，嘗讀書愛音樂，不知前在匯芳園所遺者何書？乞爲道我，萍汝曰：愧對先生，妾擇性所喜者讀而已，遺書即曼殊大師遺集，曼殊誠有心人，作書札則風雅不俗，別具一格，作故事則哀豔纏綿，中人心坎，讀之者無不一掬同情之淚，引爲長恨，先生！曼殊死於今日，輒若鴻毛；但其深情密意，已入識者之心，雖百年亦不能磨滅，余竊思此女心地不淺，乃曰，名姝之言固善，但曼殊係粵中狂士，人所咸知；思想言語，未可盡然，名姝何傾倒一至於斯？答曰：先生故作是語，妾何辯焉；又目心波曰：元傲君和藹可親，何與子相似乃爾？心波笑曰：卿見極是，我之與元傲，若鄭之與芸，幼年相處，及今十年，萍汝聽言及芸君，似有動於中，余觀於眉目而得，亦未可定耳，未久，萍汝去，臨行謂心波曰：兄想食蓮子粥否，不？

最後的當票

琳孫

當票而有前後之分，足徵其當當非一次矣，當而有一次二次三次，以至於最後，足證其衣物之不鮮矣，語有之「君子常當當」，則區區無乃君子之流乎？然則君子何爲乎當當？抑借以沽君子之名乎？抑借此炫衣物之多乎？非也！非也！非也！今試言「君子之當當」或曲突兮無烟，或飢甑兮生塵，一家老幼，忍餓呻吟，非當當其不可！或二豎兮來侵，或病榻兮潰陳，醫藥無費，救命要緊，非當當其不可！或子女兮求學，開班兮在近，書籍贄費，更要認眞，非常當其不可！或佳客兮蒞止，親戚兮遠臨，抽衙不堪飼馬，截髮難以留賓，非常當其不可？或沈湎兮糟粕，嘯傲兮烟霞，一旦床頭金盡，莫名一文，饞涎兮下滴，欠呵兮常噴，非當當其不可！或薪金兮久欠，或告貸兮無因，柴米油鹽醬醋茶，還要每日支持面門，非當當事不可！或……，諸如此端，於是離乎其爲君子矣，於是君子乃常當當，今試言「區區最後之當當」，顧名思義，當知區區此次當當之後，已一身之外無長物矣，不然何必加以「最後」之名詞，哀哉！傷哉！區區不忍言，而又不能已於言，爰以𣏌毛之筆，記之如左，以作送窮之文。

是日爲大中華二十四年十月六日，早飯後，倚枕假寐，須臾而鼾聲作，殆至華胥國返，蝴蝶夢終，聞鄰家之鐘，已報五點矣（自家之鐘，早入長生庫也）及拂衣推枕起徘徊者，拭目也，時予正患目疾）觀四壁之蕭條，聽室人之交謫，而斯時之天氣，亦似故與窮措大作梗，天微陰，雨欲濛，薄霧輕寒，侵人衣襟，小女×素病，頓感瑟縮之態，觀此象景，益覺悲從中來，既而把心一橫，爲個人者不顧家，昔日之豪氣安在哉？於是攘臂而起，取桌上奄一息之灰布大褂，披之於碩然而長之軀，邁開龍行虎步，直登膠州路，循而南，十分鐘的工夫，至於××樓下爲酒館，而代賣粗肴者，炸魚之味，直撲鼻觀，不覺酒興大發，饞涎下滴，斷送一生惟有，無過，古有名訓乎？乃下了樓梯，跑向酒館，笑對主曰，五分酒，五分魚，暫記帳可乎，主人怫然曰！鳥！是可言歟？先生試自思，先生自來此，一月酒債未清，二月酒債未還，三月酒債仍如故，迄今將半載矣，小號本錢短少，不瞭莫怪，先生明人，可往求其他，區區聞言，悄然而退，始而愧，既而憤，乃呼工友至，語之曰，汝來前，即將身上所穿之灰布大褂，摺疊而與之曰，速將去！見錢來！伊（工友）頓現愕然之色，意爲弗肇桿而不穿大褂，焉成其文人哉，方躊躇欲語，予揮之曰，吾之命汝者最末矣，已矣！已矣！已矣！從此吾之所有，典當一空，永不煩汝跋涉之勞矣。

戀愛故事　學府豔聞（五）

姊剝逸人

（禁止轉載）

（第一章）爲滿智慾踏進了琴岡

學生們便風流雲散，各人回到自己的家裏去。以後兵退恢復，檢査結果，學生的舖蓋，被大兵刼掠一空；那些破舊行李，也在兵過之後，被那些二伙子搶去了。學校裏本來有一個風琴，在這期間也被一個學校的鄰居，認成一個盛錢的保險櫃，偷偷的搬去了。其餘例如書籍等類的東西，有的撕着擦了屁股，有的寫着一些不像字跡，亂七八糟的打牙牌拉，十八摸拉，小上墳拉等類的色情狂的東西。

好呆盼着軍隊退走，再加以整頓修理，這一秋的時間，總算白白犧牲了。景安自從在本校小學部很負聲譽的畢了業，接着便升到中學部裏去。肄業半年，就遇到這不幸事件的發生，一秋的光陰，白白的虛過，已使得景安萬分的焦急；并且這學校裡思想的陳腐，設備的窳敗，早就不感覺興趣。本打算到外邊去找一較好的學校，切切實實的求一點學識，以謀將來在社會上的獨立。

軍隊退走了，學校也空出來，於是乎一般爲當紳士而教育的先生們，便收拾開學。一天景安收到學校的通告，定於十月十五日開學；雖然早無戀棧的心理，但也不能不去看一趟。這時候同學們書籍舖蓋，無所用說已弃得刼掠一空；學校的牆壁上，

杏林閒話（二六）

國醫劉鳴九　診所設神州藥房支店（續）

（二十三）答萊蕪一路黃心軒先生

時代進化，淫靡風熾，書畫引誘，人妖吸惑，不知貽誤幾許有爲青年，致將英氣勃勃之精神，變爲奄奄一息之病夫，念及青年性病之普偏，實令人不寒而慄！閣下所患之遺精病，即在此範圍之內，孽由自作，事實顯然，既知追悔於今日，何如三思於昔時？然苦海無邊，回頭是岸，懸崖勒馬，猶不失英雄男兒之本色，故樂與閣下刺刺作覆也！査遺精病源，總不外乎手淫，房勞，戕賊太甚；該證之變幻雖多，總不越乎有夢，無夢，溼熱，三者之範圍，治療之法，除服藥外，須厲行攝生法，二者相輔而行，方可有效，玆爲閣下詳述，攝生之法，約有六端，一曰禁觀一切淫書，淫畫，淫劇，常讀道德修養書籍，以清靜心思；二日食物以清淡爲主，戒油膩厚味，及烟酒等有刺激之物；三日早睡早起，切勿留連床褥；四日臨睡用冷水作局部洗滌，側身屈一足而臥，一手支頤，一手覆股；五日睡前使小便淨盡，被褥宜薄，足宜外露，一醒即起；六日睡室空氣新鮮，苟能行之有恆，必可有效！至於藥物治療，須隨證而異，不能拘泥一法也，該證古人以有夢者爲心病，無夢者爲腎病，溼熱爲小腸膀胱病；蓋精之藏制雖在腎，而精之主宰則在心，其精血下注，溼熱混搖而遺滑者，責在小腸膀胱，故該證之治療。（未完）

華台絮語（五三）

正想和大相士說幾句關於牠的談話，大相士似乎已經知道我是要對他發問的意思，便不等我開口，他先說話，他一邊把鳥籠子依舊掛回了原處，一邊對我說：這小東西跟他在一處已經有二年多了，牠上烟癮却是近一年中的事情，因爲自己每天並不把牠提到外面去溜，像別人養鳥那麼樣子麻煩。鎮日價把牠掛在自己牀邊頭，本來是想躺在烟榻上看看牠的美麗姿態，聽聽牠的婉轉歌喉，誰知日子一久了，牠嗅慣了大煙的味道，竟會染上了很深很深的煙癖，白天和晚上屋子裏不斷烟氣，牠總是很活潑的跳躍與歌唱，等到一入了深夜，大家都入了睡鄉，屋中沒有了烟氣，牠便也和人一樣的無精打彩，癮起來了，所以經過後半夜的忍耐與煎熬時間一長，牠支持不住了就變成了一具沒有生命的小標本，非等自己第二天用大口的烟夫噴，是不會醒過來的。大相士說到這裏，他又結束他的談話用滑稽的口吻說：足見大烟爲害之烈了，不但能害人，而且也能够禍及畜生！當時我並沒有再說別的話，祇帶着一種驚詫與滿足的心情走回了我自己的房間，因爲我倒底看見了扁毛的小鳥兒會有烟癮的稀奇事情了。

長篇武俠小說　波光劍影

佬民

第二回　晨光熹微小神童戲玩連珠箭　碧波漣漪世外客偏入繁華叢（十九）

（保留版權）（嚴禁轉載）

那黃毛小子，被老者一撫摩憐慰，不由的笑了說道，小孫孫也不是懼怕，更不敢對老爺子使牛，以堂堂有名，譽滿南北的「雲山神衛侯觀海」，同了他小孫孫「賽螳螂侯虎」，難道祖孫倆，還能栽在別人手底下麼？不滿我正在怫恨那「賽神彈李如龍」這箇賊子，有眼無珠，到小太歲的頭上拔毛，反惹的老爺子動了氣，把一般鼠竊狗偷，也看成堂堂有名的人物，衆人聽了，才知道他祖孫兩箇，老的是「侯觀海」，少的是「侯虎」，又有這樣神奇怪誕的綽號，知道必非等閒人物，這時那店主又上樓來照呼伺候一般客人，走到侯觀海面前，說道，老拿客，酒肉都用完了，現在又來了這位小客人，還添點甚麼吃食呢？侯虎說道請你趕快說下去，來十斤乾麵烙餅，十斤熟牛肉，一盆子酒糟，這就行了，店主聽到要這麼多的麵餅和肉，已自驚訝，又聽到要一盆子酒糟，更深以爲怪，因爲酒糟不是人吃的東西，便又動問了一句道，拿客要酒糟呢？是要酒糟呢？酒糟是人不能吃的東西，要他何用，侯虎說道，你無庸多問，叫他們預備上來，是沒有錯的，店主只得高聲報了下去，就站在他倆桌子的橫頭，閒話一切，通過姓名之後，才知道他們祖孫二人，是來遊覽西湖名勝的，過了一回，堂倌把他所要的東西，用大托盤子盛上，佔滿了一桌，衆人都注意他祖孫倆，是如何吃法，只見侯虎從他祖父面前，拿過了他方才割肉所用的那把晶亮匕首，向他祖父問道，老爺子還能用點不用？吃精的，吃肥的呢？侯觀海笑摸着肚皮道，你老爺子也有七成飽了，你酌量着給我再來一點，侯虎便從肉上切下幾塊，撕下一大塊餅，捲成圓柱一般，遞在老頭手裏，他自己也照樣一綑，和風捲殘雲一般，將餅肉各盡其半，老頭只吃過三塊大厚餅，就不吃了，侯虎大概吃了有七八捲餅，約摸也有三四斤重，他吃完之後，老頭說，虎兒你吃飽了，該驪兒的班了，侯虎笑道，驪兒是虎兒的好朋友，虎兒豈能忘了驪兒，便用那匕首將桌上剩下的肉和肉皮肉骨，及五六斤的厚餅，一陣價切，成了一寸見方的大塊兒，然後又將酒糟傾在桌上，一齊調和勻了，滿滿的盛在盆裏，用手托了，走下樓去，自言自語的說道，驪兒驪兒，今天又要犒勞犒勞了。

青島老亞美台秤分廠緊要啓事

敝廠來青已歷四載所出各種台秤無不準確靈巧信用素著已蒙　賜顧者所贊許近聞有外來奸商竟以不顧信用之劣貨假冒敝廠註册商標名義來青銷售希圖破壞本廠名譽影射顧客不得不登報聲明揭其隱私自此登報之後凡　賜顧諸君需用台秤者或電話或直接向敝廠執事佘鴻德張席珍二位負責接洽此外無論何人均係假冒歸各南總廠經理張伯起並青廠分經理李少儒均因事辭出與兩廠已脫離關係來併此聲明統希察照

本廠主人謹啓　青島單縣路七號　電話五四九八

俄醫戒毒

俄醫學博士包塔坡夫

診所中山路四十七號新亞藥房

診時自上午十一點至午後一點

本醫師由上海行醫多年來青應診專門新法戒除各種毒品特長診治胃腸各症及慢性病症

膠濟鐵路管理局招標承辦材料廣告

本局現擬標購左列材料如願投標者可至本局材料處採辦課領取標單邀照該單背面所印詳細章程填具標函限於左列所規定開標日期上午十時以前送到即在本局當衆開標過期標函概作無效特此廣告

標號	材料名稱	開標日期	投標押款
甲字二一九三號	漆布等	十月二十一日	一百二十元
甲字二一九〇號	黃銅棍	十月二十二日	一百二十元
甲字二一九四號	煤鏈「如需圖說應繳洋一元」	十月二十二日	一百二十元
甲字二一九七號	棉大衣	十月二十三日	一百二十元
甲字二一九二號	花鐵板	十月二十八日	一百元
甲字二一九五號	柚木	十一月四日	二百五十元
甲字二一九六號	軟扁鋼等	十一月二十五日	一百四十元
甲字二一九一號	鋼鑽	十二月九日	一百六十元
乙字二三零四號	電桿幫木	十月二十七日	九十五元
乙字二三零六號	波氏燈用紗罩	十月二十一日	三十五元
乙字二三〇二號	承口及雲母片	十一月四日	六十元
丙字二一三四號	鐵螺絲	十月二十二日	無
丙字二一二四號	化學儀器等十項	仝右	十五元
丙字二一〇八號	蓄電池膠木箱	十月二十三日	十五元
丙字二一一四號	木電桿	十月二十四日	四十五元
丙字二一一六號	棉包銅線等	十月二十八日	四十元
丙字二一三七號	炭酸鈉	仝右	十五元
丙字二零九五號	木扁扭	十月二十九日	四十元
丙字二一三八號	燈頭	仝右	十元
丙字二一三二號	電桿電線等	十月三十日	十五元
丙字二一一五號	天花板接線盤及燈架等	十月三十一日	二十五元
丙字二一一九號	膠皮銅線磁碗等	十一月六日	四十元、

青島市港務局佈告　第七號

案查本局留置堆棧截至本年十月底止，所存留置期滿之貨物計有膠皮管化學品等十七起，共三十二件，如屆期尙未據各該船行或貨主納費提取及聲請保留，即依照本局拍賣過期留置貨物簡則第一條及第二條之規定，由本局予以拍賣，以維債權，本局兹定於十一月一日上午九時在大港碼頭留置堆棧執行第五十四次拍賣，凡欲承購該項貨物者，務於是日上午九時以前逕赴該留置堆棧接洽可也，合行佈告週知。此佈。

局長袁方喬

代理副局長王錫昌

中華民國二十四年十月十八日

美國自來水筆贈券

式樣美觀　經久耐用　貨物不合　包退還洋

新到美國 14K 眞金尖自來水筆多種。式樣美觀。書寫伶利，永不漏水。特犧牲一月。以供各界試用。剪報附洋一元三角。當寄上美國14K眞金自來水筆鄧脫牌一枝。贈派可牌一抄。金筆頭二枝。美金新生活紀念鉛二只。每人限購五份合買五份。再加贈美國高鉛筆五打。郵票通用。掛號寄來

上海廣東路212東華商號

遺失聲明

敬啓者敝人前在費縣路六號地有倉庫房一處因一時不愼將該房房圖一份及租圖一份均已遺失除分別向工務局請求補給許可圖樣向財政局請求補給租地圖外爲此登報聲明以前之舊圖二份無論何人拾得概作無效特此聲明

敝人趙吉庵謹啓

菊花二千盆

三百餘種

地址孟莊路一號　電話二六九三

六合花園謹啓　主人田廼謙

遺失聲明

啓者鄙人於民國二十一年七月五日在館陶路二十七號地上呈准增築樓房一所佔面積四〇五方步，領有二二〇八九號使用憑照一紙現在遺失特登報聲明無論何人士拾得該使用憑照作爲廢紙特此聲明俾衆週知此

孫夢祿啓

介紹律師一覽

以收到先後爲次序

姓名	住址
盛家良	中山路廿五號　電話五二九七
于迺鐸	平原路四七號　電話四八五一
周鋒	曲阜路十五號　電話六六一一
刁家仁	廣西路六十三號　電話六二三二
殷次伯	蘇州路八號
戴藜經	湖北路二十六號　電話三四八春
楊成安	東鎮威海路一一零號
萬文林	安徽路二十六號　電話五七七五
邵綸恩	朝城路四號
張維烈	大沽路三義棧　電話四五六一
李漢	江蘇路　電話四三三二
周孚先	平度路三十八號
侯方型	海泊路二十九號
于世琦	熱河路二十七號　電話二五三三
董毓璋	貯水山路　電話五九九四
徐榮福	肥城路膠澳旅社內　電話三一六八
王瑞五	即墨路十三號
李秉善	東鎮和興路二八號　電話六二一六
王恆山	中山路一百十一號　電話五五四八
曲暄田	平原路二十七號　電話五四七七
宋士斌	平原路二十七號　電話五四七七
傅汝舟	滋陽路忠仁里　電話四八七一
張世釗	東平路三十八號
劉書霖	城武路五十一號

遺失樓圖聲明

啓者敝人前在青島商埠局領有陽信路一號地皮一段建築樓房兩所不愼將樓圖及租地使用憑照等遺失除呈請青島市工務局補領外將來無論落于何人之手一概作爲廢紙特此一併聲明

黃斯可堂　張養正　啓